

Smlouva o nájmu prostoru sloužícího podnikání

verze 01/2014

**Smlouva
o nájmu prostoru sloužícího podnikání a poskytování některých služeb s ním spojených**

Nedílnou součástí této Smlouvy jsou obchodní podmínky nájmu prostoru sloužícího podnikání a poskytování některých služeb s ním spojených na mezinárodním veřejném civilním letišti Praha/Ruzyně (dále jen „**Obchodní podmínky**“), které jsou připojeny jako Příloha č. 4.

Český Aeroholding, a.s.

jako Pronajímatel

a

Global Travel, spol. s r.o.

jako Nájemce

Evidenční číslo Smlouvy Pronajímatele:

0111002156

70.

Tato Smlouva o nájmu prostoru sloužícího podnikání a poskytování některých služeb s ním spojených byla uzavřena níže uvedeného dne, měsíce a roku mezi:

1. **Český Aeroholding, a.s.**, se sídlem Praha 6, Jana Kašpara 1069/1, PSČ 160 08, IČO: 248 21 993, zapsaná v obchodním rejstříku vedeném Městským soudem v Praze, spisová značka B 17005, plátce DPH - DIČ: CZ699003361

zastoupená na základě plné moci společnosti

Letiště Praha, a. s., se sídlem Praha 6, K Letišti 6/1019, PSČ 160 08, IČO: 28244532, zapsaná v obchodním rejstříku vedeném Městským soudem v Praze, spisová značka B 14003, zastoupená Ing. Jiřím Krausem, předsedou představenstva a Ing. Jiřím Petržilkou, členem představenstva

(dále jen „**Pronajímatel**“)

a

2. **Global Travel, spol. s r.o.** se sídlem: Palackého 715/15, Nové Město, 110 00 Praha 1, zapsaná v obchodním rejstříku vedeném Městským soudem v Praze, spisová značka C228, IČO: 005 52 241, DIČ: CZ699002628, plátce DPH zastoupená: Bc. Markem Náčovským, Jednatel společnosti

(dále jen „**Nájemce**“)

Pronajímatel a Nájemce dále společně také „**Strany**“ či jednotlivě „**Strana**“.

Vzhledem k tomu, že

- (A) Pronajímatel je výlučným vlastníkem Budovy;
- (B) v Budově se nachází Předmět nájmu, který je Pronajímatel oprávněn pronajmout; a
- (C) Nájemce má v zájmu najmout si od Pronajímatele Předmět nájmu s cílem provozovat v něm podnikatelskou činnost dle Účelu nájmu za podmínek sjednaných v této Smlouvě a Pronajímatel má v zájmu pronajmout Nájemci Předmět nájmu za podmínek sjednaných v této Smlouvě;

dohodly se Strany v souladu se zákonem č. 89/2012 Sb., občanského zákoníku („**Občanský zákoník**“) na následujícím:

I. DEFINICE

- 1.1 Pojmy označené v této smlouvě velkými písmeny mají následující význam:

„**Budova**“ znamená společně následující budovy:

Označení budovy podle Pronajímatele	Označení budovy podle katastru nemovitostí	Číslo listu vlastnictví v katastru nemovitostí (budova)	Číslo parcely, na které se budova nachází	Číslo listu vlastnictví v katastru nemovitostí (parcely)
Terminál 1	č.p.1017	1999	2561/1	1999
			2561/2	1999
			2561/3	1999
Terminál 2	č.p. 1017	1999	2561/1	1999
			2561/2	1999
			2561/3	1999

všechny nacházející se v katastrálním území Ruzyně, obec Praha, vedené u Katastrálního úřadu pro hlavní město Prahu, Katastrální pracoviště Praha.

1.1.1 „Doba nájmu“ má význam stanovený článkem V. této Smlouvy, přičemž pro Předmět nájmu T2 se dobou nájmu rozumí doba od 1.1.2016 do 30.11.2018 (dále jen „Doba nájmu“), pro Předmět nájmu T1 se dobou nájmu rozumí doba od 1.6.2016 do 30.11.2018 (dále jen „Doba nájmu T1“) a pro celý Předmět nájmu se dobou nájmu rozumí doba od 1.6.2016 do 30.11.2018 (dále jen „Doba nájmu T1+T2“).

1.1.2 „Nájemné“ má význam stanovený v článku IV. této Smlouvy.

1.1.3 „Počátek nájmu“ má význam stanovený v článku IV., odst. 4.1 této Smlouvy, přičemž pro Předmět nájmu T2 se počátkem nájmu rozumí den 1.1.2016, pro Předmět nájmu T1 se počátkem nájmu rozumí den 1.6.2016 a pro celý Předmět nájmu se počátkem nájmu rozumí den 1.6.2016.

1.1.4 „Předmět nájmu“ znamená prostory sloužící podnikání nacházející se v Budově, blíže specifikované v příloze č. 1 Smlouvy. Předmět nájmu je barevně vyznačený na plánu Předmětu nájmu obsaženém v Příloze č. 2 této Smlouvy. Předmětem nájmu se rozumí společně Předmět nájmu T2 a Předmět nájmu T1.

1.1.5 „Předmět nájmu T1“ znamená část Předmětu nájmu sestávající se z pěti (5) prostor sloužících podnikání (obchodních míst) a šesti (6) prostor sloužících podnikání (míst určených pro bankomaty) v Terminálu 1, která je blíže specifikována a barevně vyznačena na plánu Předmětu nájmu T1 obsaženém v Příloze č. 2a této Smlouvy.

1.1.6 „Předmět nájmu T2“ znamená část Předmětu nájmu sestávající se ze sedmi (7) prostor sloužících podnikání (obchodních míst) a jedenácti (11) prostor sloužících podnikání (míst určených pro bankomaty) v Terminálu 2, která je blíže specifikována v příloze č. 1b Smlouvy. Předmět nájmu T2 je barevně vyznačený na plánu Předmětu nájmu T2 obsaženém v Příloze č. 2b této Smlouvy.

1.1.7 „Smlouva“ znamená tuto smlouvu o nájmu prostoru sloužícího podnikání a poskytování některých služeb s ním spojených, ve znění jejích pozdějších změn a dodatků.

1.1.8 „Účel nájmu“ má význam stanovený v bodu 2.4 této Smlouvy.

- 1.2** Neobsahuje-li tato Smlouva příslušnou definici, použije se definice obsažená v Obchodních podmínkách. Definice obsažené jak v této Smlouvě, tak v Obchodních podmínkách je třeba vykládat ve vzájemném souladu Smlouvy a Obchodních podmínek, přičemž v případě odchylek nebo rozporů definic má definice obsažená v této Smlouvě přednost.

II. PŘEDMĚT SMLOUVY

- 2.1** Touto Smlouvou se Pronajímatel zavazuje přenechat Nájemci Předmět nájmu T1 k dočasnému užívání po Dobu nájmu T1 a Předmět nájmu T2 k dočasnému užívání po Dobu nájmu, pro Účel nájmu a Nájemce se zavazuje platit za to Pronajímateli Nájemné T2 a Nájemné.
- 2.2** Strany dále sjednávají, že Pronajímatel bude Nájemci poskytovat Služby spojené s nájmem Předmětu nájmu a Nájemce se zavazuje za poskytování Služeb s nájmem spojených platit Cenu za Služby, to vše v souladu s touto Smlouvou a Obchodními podmínkami.
- 2.3** Nájemce se zavazuje v provozovně umístěné v Předmětu nájmu v souladu s Účelem nájmu provozovat činnost, která je předmětem jeho podnikání v souladu s jeho živnostenským oprávněním a licencí České národní banky/povolením k činnosti směnárníka/licencí zahraniční banky se sídlem v členském státě Evropské unie nebo ve státě, který je smluvní stranou Dohody o Evropském hospodářském prostoru EU obsahující povolení k provozování směnářenské činnosti (dále jen „licence“):

Provozování směnářenské činnosti a prodej zboží

Kopie výpisu z obchodního rejstříku Nájemce a licence je přiložena k této Smlouvě jako její Příloha č. 3. Nájemce je oprávněn změnit předmět podnikání v Předmětu nájmu nebo jej rozšířit pouze s předchozím písemným souhlasem Pronajímatele.

- 2.4** Strany sjednávají, že jediným účelem nájmu dle této Smlouvy je užívání Předmětu nájmu Nájemcem k podnikatelské činnosti v rozsahu jeho živnostenského oprávnění a licence za účelem provozování:

2.4.1 směnářenské činnosti, nákup a prodej zahraničních měn,

2.4.2 bankomatů,

2.4.3 následujících činností:

a) vracení DPH zahraničním fyzickým osobám při vývozu zboží podle zákona č. 235/2004 Sb., o dani z přidané hodnoty, ve znění pozdějších předpisů,

b) vracení DPH fyzickým osobám za zboží zakoupené v cizině,

c) asistenční místo pro podávání informací o službě a vracení DPH v ČR,

d) vyplácení hotovosti v CZK proti platebním kartám, cestovním šekům a předplaceným kartám,

e) peněžní služby, např. zajištění odvodů tržeb, distribuce hotovosti, zajištění transferu peněz,

2.4.4 provozování internetového rezervačního systému pro směnářskou činnost, nákup a prodej zahraničních měn

(činnosti dle čl. II., odst. 2.4, body 2.4.1 až 2.4.4 dále jen společně jako „Účel nájmu“).

Nájemce není oprávněn užívat Předmět nájmu k jakémukoliv jinému účelu než je Smlouvou definovaný Účel nájmu.

III. PŘEDÁNÍ PŘEDMĚTU NÁJMU

- 3.1** Strany sjednávají, že Pronajímatel předá Nájemci nejpozději dne 1. 1. 2016 Předmět nájmu T2 a nejpozději dne 1.6.2016 Předmět nájmu T1, to vše za předpokladu, že Nájemce Pronajímateli nejpozději ke dni podpisu této Smlouvy (i) předloží Doklad o pojištění a (ii) zaplatí Jistotu nebo předloží Bankovní záruku v souladu s touto Smlouvou (jak jsou definovány níže v této Smlouvě), a Nájemce má povinnost v této lhůtě od Pronajímatele Předmět nájmu T2 a Předmět nájmu T1 převzít. Pronajímatel však není za žádných okolností povinen předat Nájemci Předmět nájmu T2 a/nebo Předmět nájmu T1 (nebo jakoukoliv jeho část) dříve, než Nájemce Pronajímateli (i) předloží Doklad o pojištění a (ii) zaplatí Jistotu /předloží Bankovní záruku v souladu s touto Smlouvou.
- 3.2** O předání a převzetí Předmětu nájmu T2 a Předmětu nájmu T1 sepiší Strany protokol o předání a převzetí Předmětu nájmu T2 a Předmětu nájmu T1. Předmětem předávacího protokolu bude popis skutečného stavu Předmětu nájmu T2 a Předmětu nájmu T1 v den předání a převzetí, počet předaných klíčů nebo jiných věcí, popřípadě výčet předané dokumentace.
- 3.3** Nepředání předmětu nájmu. V případě, že Nájemce nepředloží Pronajímateli Doklad o pojištění a nezaplatí Jistotu nebo nepředloží Bankovní záruku v termínu dle čl. 3.1, není Pronajímatel za žádných okolností povinen předat Nájemci Předmět nájmu T2 a/nebo Předmět nájmu T1 (nebo jeho části). Pronajímatel není rovněž povinen předat Nájemci Předmět nájmu T2 a/nebo Předmět nájmu T1 (nebo jeho části) v případě, že Nájemce předloží Pronajímateli jen Doklad o pojištění a/nebo jen zaplatí Jistotu nebo předloží Bankovní záruku nebo v případě, že Doklad o pojištění nesplňuje podmínky stanovené touto Smlouvou. Nepředání Předmětu nájmu T2 a/nebo Předmětu nájmu T1 (nebo jeho části) Nájemci z důvodů uvedených v tomto článku Smlouvy nebude dle dohody Stran v žádném případě považováno za porušení povinnosti Pronajímatele zajistit Nájemci nerušený výkon nájmu, ani žádné jiné povinnosti, která Pronajímateli vyplývá z této Smlouvy.

IV. NÁJEMNÉ

- 4.1** Nájemce je povinen platit Pronajímateli za užívání Předmětu nájmu T2 od 1.1.2016 (dále jen „Počátek nájmu T2“) do 31.5.2016 měsíčně nájemné dle čl. 4.2 ve spojení s čl. 4.4 a 4.7 této Smlouvy ve výši a způsobem, které jsou podrobně stanoveny níže a v Obchodních podmínkách (dále jen „Nájemné T2“) a za užívání Předmětu nájmu (tzn. Předmětu nájmu T1 a Předmětu nájmu T2) od 1.6.2016 („Počátek nájmu T1“) měsíčně nájemné dle čl. 4.3 ve spojení s čl. 4.5, 4.6, 4.8 a 4.9 této Smlouvy ve výši a způsobem, které jsou podrobně stanoveny níže a v Obchodních podmínkách (dále jen „Nájemné“).
- 4.2** Nájemné T2 se skládá z následujících složek:
- 4.2.1** Neaplikuje se
- 4.2.2** z nájemného z obrátu, které se určí jako počet procent (sazba) z Obrátu Nájemce („Nájemné z Obrátu T2“), přičemž ode dne nabytí účinnosti Smlouvy do 31.5.2016 se Nájemné z Obrátu T2 skládá z následujících složek:
- 1) _____ % z Obrátu Nájemce dosaženého při provozování činnosti dle Účelu nájmu v čl. II., odst. 2.4, bod 2.4.1 v Předmětu nájmu T2,
 - 2) _____ % z obrátu Nájemce dosaženého při provozování činnosti dle Účelu nájmu v čl. II., odst. 2.4, bod 2.4.2 v Předmětu nájmu T2,
 - 3) _____ % z Obrátu Nájemce dosaženého při provozování činnosti dle Účelu nájmu v čl. II., odst. 2.4, bod 2.4.3 v Předmětu nájmu T2,
 - 4) _____ % z Obrátu Nájemce dosaženého při provozování činnosti dle Účelu nájmu v čl. II., odst. 2.4, bod 2.4.4 v Předmětu nájmu T2.

4.3 Nájemné se skládá z následujících složek:

4.3.1 z nájemného z obratu, které se určí jako počet procent (sazba) z Obratu Nájemce („**Nájemné z Obratu**“), přičemž ode dne 1.6.2016 se Nájemné z Obratu skládá z následujících složek:

- 1) _____% z Obratu Nájemce dosaženého při provozování činnosti dle Účelu nájmu v čl. II., odst. 2.4, bod 2.4.1 v Předmětu nájmu,
- 2) _____% z Obratu Nájemce dosaženého při provozování činnosti dle Účelu nájmu v čl. II., odst. 2.4, bod 2.4.2 v Předmětu nájmu,
- 3) _____% z Obratu Nájemce dosaženého při provozování činnosti dle Účelu nájmu v čl. II., odst. 2.4, bod 2.4.3 v Předmětu nájmu,
- 4) _____% z Obratu Nájemce dosaženého při provozování činnosti dle Účelu nájmu v čl. II., odst. 2.4, bod 2.4.4 v Předmětu nájmu.

4.4 Strany se dále dohodly, že **Minimální roční garantované nájemné** v období od 1.1.2016 do 31.12.2016 (dále jen „**Období 1**“) bude součet celkového ročního Nájemného z Obratu T2 a Nájemného z Obratu činit minimálně částku ve výši _____-Kč (slovy: _____ korun českých) (dále jen „**MAG pro Období 1**“).

4.5 Strany se dále dohodly, že **Minimální roční garantované nájemné** v období od 1.1.2017 do 31.12.2017 (dále jen „**Období 2**“) bude celkové roční Nájemné z Obratu činit minimálně částku ve výši _____-Kč (slovy: _____ korun českých) (dále jen „**MAG pro Období 2**“).

4.6 Strany se dále dohodly, že **Minimální roční garantované nájemné** v období od 1.1.2018 do 30.11.2018 (dále jen „**Období 3**“) bude celkové jedenáctiměsíční Nájemné z Obratu činit minimálně částku ve výši _____Kč (slovy: _____ korun českých) (dále jen „**MAG pro Období 3**“).

4.7 Pokud bude součet celkového Nájemného z Obratu T2 a Nájemného z Obratu uhrazeného v Období 1 nižší než MAG pro Období 1 zavazuje se Nájemce uhradit Pronajímateli do třiceti jedna (31) dnů od skončení Období 1 částku odpovídající rozdílu mezi a) součtem celkového Nájemného z Obratu T2 a Nájemného z Obratu uhrazeného v Období 1 a b) MAG pro Období 1. Takto vypočtený rozdíl se stane součástí Nájemného T2 a Nájemného za Období 1. Pronajímatel na příslušný rozdíl vystaví Nájemci fakturu se splatností k 31.1.2017. Datum uskutečnění zdanitelného plnění je 31.12.2016.

4.8 Pokud bude součet celkového Nájemného z Obratu uhrazeného v Období 2 nižší než MAG pro Období 2 zavazuje se Nájemce uhradit Pronajímateli do třiceti jedna (31) dnů od skončení Období 2 částku odpovídající rozdílu mezi a) Nájemným z Obratu uhrazeném v Období 2 a b) MAG pro Období 2. Takto vypočtený rozdíl se stane součástí Nájemného za Období 2. Pronajímatel na příslušný rozdíl vystaví Nájemci fakturu se splatností k 31.1.2018. Datum uskutečnění zdanitelného plnění je 31.12.2017.

4.9 Pokud bude součet celkového Nájemného z Obratu uhrazeného v Období 3 nižší než MAG pro Období 3 zavazuje se Nájemce uhradit Pronajímateli do třiceti jedna (31) dnů od skončení Období 3 částku odpovídající rozdílu mezi a) Nájemným z Obratu uhrazeném v Období 3 a b) MAG pro Období 3. Takto vypočtený rozdíl se stane součástí Nájemného za Období 3. Pronajímatel na příslušný rozdíl vystaví Nájemci fakturu se splatností k 31.12.2018. Datum uskutečnění zdanitelného plnění je 30.11.2018.

4.10 DPH. K Nájemnému T2 (pouze v rámci bodu 2.4.2) a Nájemnému (pouze v rámci bodu 2.4.2) bude účtována daň z přidané hodnoty (dále jen „**DPH**“) ve výši dle právních předpisů platných a účinných ke dni zdanitelného plnění.

4.11 Neaplikuje se.

- 4.12** Cena za Služby. Ode dne Počátku nájmu T2 se Nájemce vedle Nájemného T2 zavazuje Pronajímateli hradit každý měsíc paušalizovanou náhradu za plnění poskytovanou v souvislosti s užíváním Předmětu nájmu T2 („Služby T2“), jejichž výčet a výše úplaty za Služby T2 jsou uvedeny v Příloze č. 1b této Smlouvy („Cena za Služby T2“) a zároveň stanoveny v souladu s Ceníkem služeb. Ode dne Počátku nájmu se Nájemce vedle Nájemného zavazuje Pronajímateli hradit každý měsíc paušalizovanou náhradu za plnění poskytovanou v souvislosti s užíváním Předmětu nájmu („Služby“), jejichž výčet a výše úplaty za Služby jsou uvedeny v Příloze č. 1 této Smlouvy („Cena za Služby“) a zároveň stanoveny v souladu s Ceníkem služeb.
- 4.13** DPH. K Ceně za Služby T2 a Ceně za Služby bude účtována DPH.
- 4.14** Cena za Služby T2 a Cena za Služby je splatná v termínech uvedených v Příloze č. 1b a Příloze č. 1 této Smlouvy.
- 4.15** Strany se výslovně dohodly, že Nájemce bude hradit Nájemné T2, Nájemné, Cenu za Služby T2 a Cenu za Služby spolu s příslušnou DPH dle této Smlouvy na následující bankovní účet 801812025/2700 (dále jen „Účet“).
- 4.16** Pro účely této Smlouvy Nájemce uvádí pro případné platby bankovní spojení číslo účtu (CZK): 1001011849/5500 (dále jen „Účet Nájemce“).

V. DOBA NÁJMU

- 5.1** Smlouva se uzavírá na dobu určitou, která začíná dnem účinnosti této Smlouvy a končí uplynutím dne 30.11.2018 („Doba nájmu“). Strany výslovně vylučují možnost automatického prodloužení Doby nájmu. Jediný způsob, jak může být Doba nájmu prodloužena, je písemným dodatkem k této Smlouvě podepsaném oběma Stranami.
- 5.2** Nájemce je povinen zahájit v Předmětu nájmu T2 podnikatelskou činnost dle této Smlouvy a otevřít Předmět nájmu T2 pro veřejnost nejpozději ke dni 1.1.2016 (dále jen „Den otevření T2“). Nájemce je povinen zahájit v Předmětu nájmu T1 podnikatelskou činnost dle této Smlouvy a otevřít Předmět nájmu T1 pro veřejnost nejpozději ke dni 1.6.2016 (dále jen „Den otevření“).

VI. BANKOVNÍ ZÁRUKA

- 6.1** Bankovní záruka. Nájemce je povinen předat Pronajímateli do 30 (třiceti) dnů od podpisu Smlouvy platnou a účinnou bankovní záruku sjednanou ve výši [REDAKCE] - Kč (slovy: [REDAKCE] korun českých) (dále jen „Bankovní záruka“). Bankovní záruka za Nájemce musí odpovídat vzorovému textu Bankovní záruky, který je přiložen k této Smlouvě jako její Příloha č. 7.
- 6.2** Nepředá-li Nájemce Pronajímateli Bankovní záruku ve lhůtě uvedené v čl. 6.1 Smlouvy, je Nájemce povinen zaplatit Pronajímateli smluvní pokutu ve výši sjednané výše Bankovní záruky [REDAKCE] Kč (slovy: [REDAKCE] korun českých), a to do 3 (tří) dnů od uplynutí lhůty k předložení Bankovní záruky a na Účet.

VII. POJIŠTĚNÍ

- 7.1** Nájemce se zavazuje předložit Pronajímateli při podpisu této Smlouvy Doklad o pojištění souladný s příslušnými ustanoveními Obchodních podmínek.

VIII. KONTAKTNÍ OSOBY

- 8.1** Kontaktní osobou oprávněnou jednat ve všech záležitostech dle této Smlouvy (kromě podpisu změny smluvních podmínek) a Obchodních podmínek je:

8.1.1 Za Pronajímatele:

[REDACTED]

Telefon [REDACTED]

Fax: [REDACTED]

E-mailová adresa [REDACTED]

E-mailová adresa pro zaslání avíza: aviza@prg.aero

ID datové schránky: ayqexy5

8.1.2 za Nájemce:

[REDACTED]

Telefon: [REDACTED]

E-mailová adresa: [REDACTED]

ID datové schránky: fsip7yq

IX. ROZHODNÉ PRÁVO A OBCHODNÍ PODMÍNKY

9.1 Tato Smlouva a práva a povinnosti Stran z ní vyplývající se řídí a budou vykládány v souladu s právem České republiky. Strany se dohodly, že ustanovení § 1765, § 1766, § 2208, § 2209, § 2210 odst. (2) a (3), § 2212, § 2227, § 2232, § 2303, § 2305, § 2308, § 2311 a § 2315 Občanského zákoníku se na tuto Smlouvu a na vztahy z této Smlouvy vyplývající nepoužijí. Strany se výslovně dohodly na následujících ustanoveních Smlouvy upravujících jejich práva a povinnosti odchylně od Občanského zákoníku:

9.1.1 Nájemce na sebe ve smyslu § 1765 odst. 2 Občanského zákoníku bere nebezpečí podstatné změny okolností, které mohou založit v právech a povinnostech Stran zvláště hrubý nepoměr. Nájemci tak nevznikne právo domáhat se obnovení jednání o Smlouvě v případě takové podstatné změny okolností ve smyslu § 1765 odst. 1 Občanského zákoníku.

9.1.2 Žádná ze Stran není oprávněna podat v souladu s ustanovením § 1766 Občanského zákoníku návrh soudu na změnu závazku ze Smlouvy.

9.1.3 Nájemce nemá právo na přiměřenou slevu z Nájemného, dále nemá právo požadovat náhradu účelně vynaložených nákladů na opravu Předmětu nájmu, nebo požadovat prominutí Nájemného nebo vypovědět Smlouvu bez výpovědní doby dle § 2208 Občanského zákoníku.

9.1.4 Vylučuje se ustanovení § 2209 Občanského zákoníku a Pronajímatel má právo o své vůli během trvání nájmu Předmět nájmu měnit.

9.1.5 V případě, že oprava Předmětu nájmu T2 trvá nepřiměřeně dlouhou dobu ve vztahu k Době nájmu a/nebo oprava Předmětu nájmu trvá nepřiměřeně dlouhou dobu ve vztahu k Době nájmu T1+ T2, nebo ztěžuje-li oprava užívání Předmětu nájmu nad míru obvyklou nebo není-li možné po dobu provádění opravy Předmět nájmu užívat, není Nájemce oprávněn požadovat slevu z Nájemného dle § 2210 odst. 2 ani požadovat poskytnutí náhradní předmět nájmu dle § 2210 odst. 3 Občanského zákoníku.

9.1.6 Pronajímatel není povinen poskytnout Nájemci ochranu dle § 2212 Občanského zákoníku v případě, kdy třetí osoba uplatní vlastnické nebo jiné právo k Předmětu nájmu nebo žádá-li vydání nebo vyklizení Předmětu nájmu, ani v případě kdy o to Nájemce požádá. Nájemce není oprávněn vypovědět Smlouvu v případě neposkytnutí ochrany ze strany Pronajímatele dle § 2212 Občanského zákoníku. -Nájemce není dále oprávněn požadovat jakoukoli slevu

z Nájemného, bude-li rušen v užívání Předmětu nájmu nebo jinak dotčen jednáním třetí osoby ani v případě kdy takové jednání třetí osoby Pronajímateli oznámil.

9.1.7 Nájemce není oprávněn:

(a) vypovědět Smlouvu bez výpovědní doby dle § 2227 Občanského zákoníku, tedy v případě, kdy se Předmět nájmu stane nepoužitelným k ujednanému Účelu nájmu z důvodů, které nejsou na straně Nájemce. Tímto ustanovením není dotčen čl. XII., odst. 12.3, písm. a) Obchodních podmínek;

(b) vypovědět Smlouvu bez výpovědní doby dle § 2232 Občanského zákoníku, porušuje-li Pronajímatel své povinnosti zvláště závažným způsobem, a tím působí značnou újmu Nájemci. Tímto ustanovením není dotčen čl. XII., odst. 12.3, písm. b) Obchodních podmínek;

(c) vypovědět Smlouvu před uplynutím ujednané Doby nájmu a/nebo Doby nájmu T1 a/nebo Doby nájmu T1 + T2 dle § 2308 Občanského zákoníku v případě, (i) kdy Nájemce ztratí způsobilost k činnosti, k jejímuž výkonu je Předmět nájmu T2 a/nebo Předmět nájmu určen, nebo (ii) přestane-li být Předmět nájmu T2 a/nebo Předmět nájmu z objektivních důvodů způsobilý k výkonu činnosti, k němuž byl Předmět nájmu T2 a/nebo Předmět nájmu určen, a Pronajímatel nezajistí Nájemci odpovídající náhradní prostor, (iii) nebo porušuje-li Pronajímatel hrubě své povinnosti vůči Nájemci (Tímto ustanovením ad (iii) není dotčen čl. XII., odst. 12.3, písm. b) Obchodních podmínek).

9.1.8 V případě skončení Smlouvy se neužijí ustanovení Občanského zákoníku o skončení nájmu bytu na dobu určitou dle § 2311 Občanského zákoníku.

9.1.9 Na služby poskytované v souvislosti s nájmem dle této Smlouvy se neužijí ustanovení Občanského zákoníku o poskytování služeb souvisejících s nájmem bytu dle § 2303 Občanského zákoníku.

9.1.10 Nájemce není oprávněn opatřit nemovitou věc, kde se Předmět nájmu nalézá, v přiměřeném rozsahu štíty, návěstími a podobnými znameními dle § 2305 Občanského zákoníku, a to ani v případě, kdy se Pronajímatel nevyjádří do jednoho měsíce od obdržení žádosti Nájemce o udělení souhlasu.

9.1.11 Nájemce není oprávněn požadovat náhradu za výhodu Pronajímatele nebo nového nájemce, kterou získali převzetím zákaznické základny vybudované Nájemcem dle § 2315 Občanského zákoníku.

9.2 Tato Smlouva je uzavírána mezi podnikateli v rámci jejich podnikání, (i) z tohoto důvodu se na tuto Smlouvu v souladu s ustanovením § 1797 Občanského zákoníku neuplatní ustanovení § 1793 až § 1795 Občanského zákoníku o neúměrném zkrácení ani ustanovení § 1796 o lichvě a (ii) a Strany se proto v souladu s ustanovením § 1801 Občanského zákoníku dohodly, že ustanovení § 1799 a § 1800 Občanského zákoníku o smlouvách uzavíraných adhezním způsobem se pro účely této Smlouvy nepoužijí.

9.3 Tato Smlouva spolu s Obchodními podmínkami obsahuje úplná a konečná ujednání mezi Stranami a může být upravena či změněna pouze formou písemných dodatků, podepsaných Pronajímatelem a Nájemcem.

9.4 Žádný projev vůle Stran učiněný při jednání o této Smlouvě ani projev vůle učiněný po uzavření této Smlouvy nesmí být vykládán v rozporu s výslovnými ustanoveními této Smlouvy a nezakládá žádný závazek žádné ze Stran.

9.5 Strany sjednávají, že si nepřejí, aby nad rámec výslovných ustanovení této Smlouvy byla jakákoli práva a povinnosti dovozovány z dosavadní či budoucí praxe zavedené mezi Stranami či zvyklostí

Ty

zachovávaných obecně či v odvětví týkajícím se předmětu této Smlouvy, ledaže je ve Smlouvě výslovně sjednáno jinak.

- 9.6** Strany si sdělily všechny skutkové a právní okolnosti, o nichž k datu podpisu této Smlouvy věděly nebo vědět musely, a které jsou relevantní ve vztahu k uzavření této Smlouvy. Kromě ujištění, která si Strany poskytly v této Smlouvě, nebude mít žádná ze Stran žádná další práva a povinnosti v souvislosti s jakýmkoli skutečnostmi, které vyjdou najevo a o kterých neposkytla druhá Strana informace při jednání o této Smlouvě. Výjimkou budou případy, kdy daná Strana úmyslně uvedla druhou Stranu ve skutkový omyl ohledně předmětu této Smlouvy.
- 9.7** Pokud některé ustanovení této Smlouvy je nebo se stane neplatným, neúčinným nebo nevymahatelným, zůstanou ostatní ustanovení této Smlouvy platná a účinná a Strany nahradí takové neplatné nebo nevymahatelné ustanovení této Smlouvy jiným ustanovením, které nejbližší odpovídá původnímu záměru Stran.
- 9.8** Neoddělitelnou součástí této Smlouvy jsou jako její Příloha č. 4 Obchodní podmínky. Není-li ve Smlouvě výslovně stanoveno jinak, platí ustanovení Obchodních podmínek. Odchylná ujednání ve Smlouvě mají před zněním Obchodních podmínek přednost.
- 9.9** Nájemce prohlašuje a potvrzuje, že se s Obchodními podmínkami seznámil a souhlasí s jejich obsahem, jejich závazností, a zavazuje se tyto dodržovat bez jakýchkoliv výhrad. Nájemce dále výslovně prohlašuje, že neuplatňuje ani neodkazuje na žádné jiné obchodní podmínky.
- 9.10** Strany odchylně od Obchodních podmínek, které tvoří Přílohu č. 4 této Smlouvy, sjednávají následující:

- a) Strany se dohodly, že se čl. I. odst. 1.6 Obchodních podmínek ruší a nahrazuje se zcela novým čl. I. odst. 1.6 následujícího znění:

„1.6 „Obrat“ znamená pro účely těchto Obchodních podmínek a Smlouvy souhrn veškerých výnosů a/nebo zisků a/nebo poplatků bez DPH obdržených Nájemcem nebo splatných za veškeré činnosti provozované Nájemcem v Předmětu nájmu nebo v souvislosti s Předmětem nájmu, které tvoří Účel nájmu dle čl. II., odst. 2.4, body 2.4.1 až 2.4.4 Smlouvy, a to zejména nikoliv však výlučně kurzové zisky (marže) a poplatky ze směnářenské činnosti, provozování bankomatů apod.“

- b) Strany se dohodly, že se čl. VII. odst. 7.1 ruší a nahrazuje se zcela novým čl. VII. odst. 7.1 následujícího znění:

„7.1 Nájemce je povinen ode dne ujednaného ve Smlouvě ponechat Předmět nájmu otevřený k obchodování pro veřejnost v rozsahu nejméně čtrnácti (14) hodin denně s tím, že otevírací hodina nastane nejpozději v sedm (7:00) hodin ráno každý den a během otevírací doby je Nájemce povinen zajistit nepřetržitý provoz obchodování v Předmětu nájmu, vyjma případů, kdy nelze Předmět nájmu otevřít k obchodování pro veřejnost v důsledku poškození Předmětu nájmu událostí krytou pojištěním nebo jiných případů vyšší moci nebo v případech předem písemně schválených Pronajímatelem a/nebo LP. Na základě písemného souhlasu Pronajímatele a/nebo LP bude možno otevírací dobu upravit.

Nájemce je povinen na základě písemné žádosti Pronajímatele zajistit nepřetržitý výkon tzn. 24 hodin denně činností uvedených v čl. II., odst. 2.4, body 2.4.1, 2.4.3 a 2.4.4 Smlouvy na části Předmětu nájmu, na které Nájemce tyto činnosti již vykonává a kterou stanoví Pronajímatel v písemné žádosti, přičemž Pronajímatel je oprávněn takto požádat pouze ve vztahu k jednomu (1) obchodnímu místu v Předmětu nájmu T1 a jednomu (1) obchodnímu místu v Předmětu nájmu T2. Nájemce se zavazuje zajistit nepřetržitý výkon činností do deseti (10) dnů od doručení žádosti Pronajímatele. Pronajímatel je oprávněn obchodní místa s nepřetržitým výkonem činností po Dobu nájmu měnit, a to na základě písemné žádosti dle tohoto článku.“

- c) Strany se dohodly, že se čl. XII., odst. 12.1 Obchodních podmínek doplňuje o zcela nové písm. (e) následujícího znění:

„(e) písemnou výpovědí Pronajímatele bez uvedení důvodu, a to s šestiměsíční (6) výpovědní dobou, která počíná plynout od prvního dne měsíce následujícího po měsíci, ve kterém byla písemná výpověď Nájemci doručena. Pronajímatel je oprávněn vypovědět Smlouvu bez uvedení důvodu nejdříve 30. 6. 2017. V případě podání výpovědi Pronajímatele dle tohoto článku nevzniká Pronajímateli povinnost poskytnout Nájemci jakékoliv odstupné, náhradu či jiné kompenzační plnění. Tímto ustanovením není dotčen čl. XII., odst. 12.2 a odst. 12.3 těchto Obchodních podmínek.“

- 9.11** Pojmy definované v Obchodních podmínkách jako „Nájemné“, „Nájemné z Obratu“, „Služby“ a „Cena za Služby“ se pro období od 1.1.2016 do 31.5.2016 rozumí „Nájemné T2“, „Nájemné z Obratu T2“, „Služby T2“ a „Cena za Služby T2“. Strany se dále dohodly, že se pojem „Minimální nájemné z Obratu“ užívaný v Obchodních podmínkách v ustanoveních upravujících smluvní pokuty za porušení povinností ruší a nahrazuje se pro Období 1 pojmem MAG pro Období 1, pro Období 2 pojmem MAG pro Období 2 a pro Období 3 pojmem MAG pro Období 3.

X. ZVLÁŠTNÍ USTANOVENÍ

- 10.1** Nájemce se zavazuje dodržovat a plnit povinnosti stanovené v Garanci služeb, která tvoří Přílohu č. 8 této Smlouvy. Strany se dohodly, že v případě porušení jakékoli povinnosti Nájemce uvedené nebo vyplývající z Garance služeb specifikované v Příloze č. 8 této Smlouvy, se Nájemce zavazuje uhradit Pronajímateli smluvní pokutu ve výši 50.000,- Kč (slovy: padesát tisíc korun českých) za každé jednotlivé porušení. Pronajímatel je oprávněn smluvní pokutu uplatnit a Nájemce je povinen smluvní pokutu uhradit i opakovaně. V případě, že Nájemce neodstraní porušování povinností a/nebo povinností uvedených v Příloze č. 8 této Smlouvy ani do sedmi (7) kalendářních dnů od písemné výzvy zaslané Pronajímatelem, je Pronajímatel oprávněn Smlouvu ukončit písemnou výpovědí, a to kdykoli v průběhu sjednané Doby nájmu. Výpovědní doba činí v takovém případě tři (3) měsíce a začíná plynout první den měsíce následujícího po měsíci, ve kterém byla písemná výpověď doručena Nájemci. Tímto ustanovením není dotčeno právo Pronajímatele na náhradu škody vzniklé v důsledku porušení povinností Nájemce a/nebo předčasného ukončení Smlouvy.
- 10.2** Nájemce je oprávněn, zpravidla jednou ročně, písemně požádat Pronajímatele o provedení změny obsahu Přílohy č. 8 této Smlouvy tak, aby zohlednila provozní změny a postupy v ní uvedené. Pronajímatel si vyhrazuje právo provedení požadované změny Přílohy č. 8 odmítnout tzn. Pronajímatel není povinen se změnou Přílohy č. 8 navrhovanou Nájemcem vyslovit souhlas a změnu provést.
- 10.3** Kdykoli v průběhu Doby nájmu je Pronajímatel oprávněn písemnou žádostí doručenou Nájemci rozšířit Předmět nájmu o další prostor sloužící podnikání (místo určené pro bankomaty) a Nájemce se zavazuje nejpozději do prvního (1.) dne měsíce následujícího po doručení žádosti Pronajímatele na Pronajímatelem stanoveném prostoru sloužícím podnikání umístit bankomat a zajistit výkon činnosti dle čl. II., odst. 2.4, bod 2.4.2 této Smlouvy. Od okamžiku umístění dalšího bankomatu na rozšířený Předmět nájmu se Nájemce zavazuje platit Pronajímateli nájemné v souladu s čl. IV., odst. 4.3 této Smlouvy. Strany se dohodly, že uzavřou dodatek k této Smlouvě, který upraví změnu Předmětu nájmu a výši Nájemného předpokládanou tímto článkem. Pronajímatel je oprávněn rozšiřovat Předmět nájmu dle tohoto článku bez omezení. V případě, že nebude Nájemce s rozšířením Předmětu nájmu dle tohoto článku souhlasit, je oprávněn tuto Smlouvu vypovědět s tříměsíční (3) výpovědní dobou, která začíná plynout od prvního (1.) dne měsíce následujícího po měsíci, ve kterém byla výpověď doručena Pronajímateli.

XI. SEZNAM PŘÍLOH

- 11.1** Nedílnou součástí této Smlouvy jsou veškeré připojené přílohy, a to:

(a) Příloha č. 1 – Splátkový kalendář – daňový doklad podle zákona č. 235/2004 Sb. o dani z přidané hodnoty, v platném znění (od 1.6.2016 do 30.11.2018, celý Předmět nájmu)

- (b) Příloha č. 1b – Splátkový kalendář – daňový doklad podle zákona č. 235/2004 Sb. o dani z přidané hodnoty, v platném znění (od 1.1.2016 do 31.5.2016, Předmět nájmu T2)
- (c) Příloha č. 2 – Plánek Předmětu nájmu
- (d) Příloha č. 2a – Plánek Předmětu nájmu T1
- (e) Příloha č. 2b – Plánek Předmětu nájmu T2
- (f) Příloha č. 3 – Výpis z obchodního rejstříku Nájemce a licence
- (g) Příloha č. 4 - Obchodní podmínky
- (h) Příloha č. 5 – Plná moc LP
- (i) Příloha č. 6 – Vzor avíza
- (j) Příloha č. 7 – Bankovní záruka
- (k) Příloha č. 8 – Garance služeb

XII. ZÁVĚREČNÁ USTANOVENÍ

- 12.1** Tato Smlouva je vyhotovena a podepsána ve čtyřech (4) stejnopisech, z nichž Pronajímatel obdrží po třech (3) vyhotoveních a Nájemce jedno (1) vyhotovení. Každé vyhotovení má platnost originálu.
- 12.2** Tato Smlouva je platná podpisem poslední Stranou a účinná dne 1.1.2016.

[Podpisy následují na podpisové straně.]

STRANY TÍMTO PROHLAŠUJÍ, ŽE SI TUTO SMLOUVU PŘEČETLY A ŽE SOUHLASÍ S JEJÍM OBSAHEM, NA DŮKAZ
ČEHOŽ JI STVRZUJÍ SVÝMI PODPISY:

Datum: 22-12-2015

Za Pronajímatele:

Podpis:



Jméno: Ing. Jiří Kraus

Funkce: předseda představenstva
Letiště Praha, a. s.

Podpis:

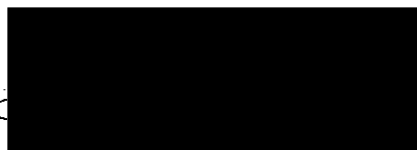

Jméno: Ing. Jiří Petržilka

Funkce: člen představenstva
Letiště Praha, a. s.

Datum:

Za Nájemce:

Podpis:



Jméno: Marek Náčovský, MBA

Funkce: jednatel společnosti
Global Travel, spol. s r.o.

SCHVÁLENO
Právní věc Český Aeroholding, a.s.



74

SPÍLKOVÝ KALENDÁŘ

Daňový doklad podle zákona č. 235/2004 Sb.

Příloha č. 1b Smlouvy ev.č. 0111002156

evidenční číslo 001/0111002156

Výkonajímátel: Český Aerobolding, a.s., Jana Kašpara, čp. 1069/1, 160 08 Praha 6, IČ 24821993, DIČ: CZ699003361

Nájemce: Global Travel, spol. s r.o., Palackého 715/15, 110 00 Praha 1 IČO: 00552241, DIČ: CZ699002628

Objekt: Terminál 2

Cena služeb od: 1.1.2016 **poprvé splatné dne:** 5.1.2016

do: 31.5.2016

Základní nájemné a Ceny za služby

Číslo místnosti:	Podlaží:	Účel využití:	plocha (m2):	Nájemné	Nájemné - přepážky	Nájemné - automaty	Služby - měsíční sazba v Kč na m2		
				měsíční sazba v Kč za 1m2:	celková uhrada v Kč	celková uhrada v Kč	tepelná energie, vodné a stočné	el. energie	odpad
2127	2.NP	přepážka	17,00					sam. smlouva	
1133a	1.NP	přepážka	10,00					sam. smlouva	
1133	1.NP	přepážka	5,00					sam. smlouva	
1127	1.NP	přepážka	7,00					sam. smlouva	
1132	1.NP	přepážka	8,10					sam. smlouva	
1131	1.NP	přepážka	8,20					sam. smlouva	
plocha pro stánek	2.NP	přepážka	9,1					sam. smlouva	
Plocha směnárny celkem			56,30						
bankomat	2.NP	bankomat	4						
bankomat	1.NP	bankomat	7						
Měsíční celkové platby v Kč:									
Sazba DPH:									
DPH v Kč:									
Měsíční úhrada služby včetně 21% DPH:					Kč				
Měsíční úhrada služby včetně 15% DPH:					Kč				
Měsíční úhrada nájemné včetně DPH:					Kč				
Měsíční úhrada celkem včetně DPH:					Kč				

Předpis plateb: 5.1., 5.2., 5.3., 5.4., 5.5. 2016

Datum uskutečnění zdanitelného plnění je vždy první den v měsíci, za který je předepsána platba. První DUZP je 1.1.2016.

Datum vystavení daňového dokladu je den podpisu sdělení smlouvy, jehož je splátkový kalendář přílohou.

Pevné nájemné za přepážky a bankomaty není v tomto případě stanoveno. Nájemné je vypočítáváno jako souhrn veškerých výnosů a/nebo zisků a/nebo poplatků bez DPH obdržených nájemcem nebo splatných za veškeré činnosti provozované Nájemcem v Předmětu nájmu.

74.

SPLÁTKOVÝ KALENDÁŘ

daňový doklad podle zákona č. 235/2004 Sb.

Příloha č. 1 Smlouvy ev.č. 0111002156

evidenční číslo 001/0111002156

Pronajímatel: Český Aeroholding, a.s., Jana Kašpara, čp. 1069/1, 160 08 Praha 6, IČ 24821993, DIČ: CZ699003361

Nájemce: Global Travel, spol. s r.o., Palackého 715/15, 110 00 Praha 1, IČO: 00552241, DIČ: CZCZ699002628

Objekt: Terminál 1, Terminál 2

Cena služeb od: 1.6.2016 poprvé splatné dne: 5.6.2016

Dále podle splátkového kalendáře Nájemného.

Základní nájemné a Ceny za služby

				Nájemné	Nájemné - přepážky	Nájemné - automaty	Služby - měsíční sazba v Kč na m2		
Číslo místnosti:	Podlaží:	Účel využití:	plocha (m2):	měsíční sazba v Kč za 1m2	celková uhrada v Kč	celková uhrada v Kč	tepelná energie, vodné a stočné	el. energie	odpad
2127 - T2	2.NP	přepážka	17,00					sam. smlouva	
1133a - T2	1.NP	přepážka	10,00					sam. smlouva	
1133 - T2	1.NP	přepážka	5,00					sam. smlouva	
1132 - T2	1. NP	přepážka	8,10					sam. smlouva	
1127 - T2	1.NP	přepážka	7,00					sam. smlouva	
1131 - T2	1.NP	přepážka	8,20					sam. smlouva	
plocha pro stánek - T2	2.NP	přepážka	9,1					sam. smlouva	
Plocha směnárny celkem - T2			64,40						
bankomat - T2	2.NP	bankomat	4 ks						
bankomat - T2	1.NP	bankomat	7 ks						
1275 - T1	1. NP	přepážka	8,00					sam. smlouva	
1130 - T1	1. NP	přepážka	15,60					sam. smlouva	
1135 - T1	1. NP	přepážka	15,60					sam. smlouva	
101(1104f) - T1	1. NP	přepážka	10,60					sam. smlouva	
103(1104e) - T1	1. NP	přepážka	9,30					sam. smlouva	
plocha pro stánek - T1	1. NP	přepážka	11,00					sam. smlouva	
Plocha směnárny celkem T1			70,10						
bankomat - T1	1. NP	bankomat	6 ks						
Měsíční celkové platby v Kč:									
Sazba DPH:									
DPH v Kč:									

78.

Terminál 1 - Přepážka –č.m. 1275 o velikosti 8m²-veřejná příletová hala

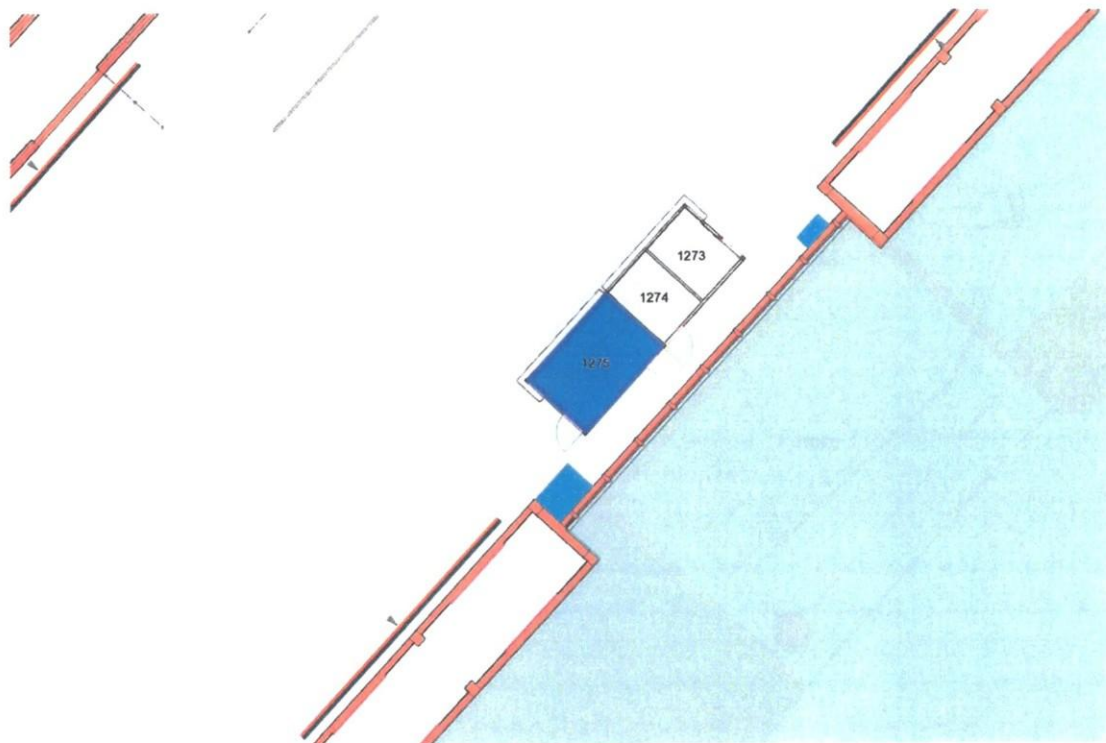

Přepážka - č.m. 1130 o velikosti 15,6m² – celní příletová hala

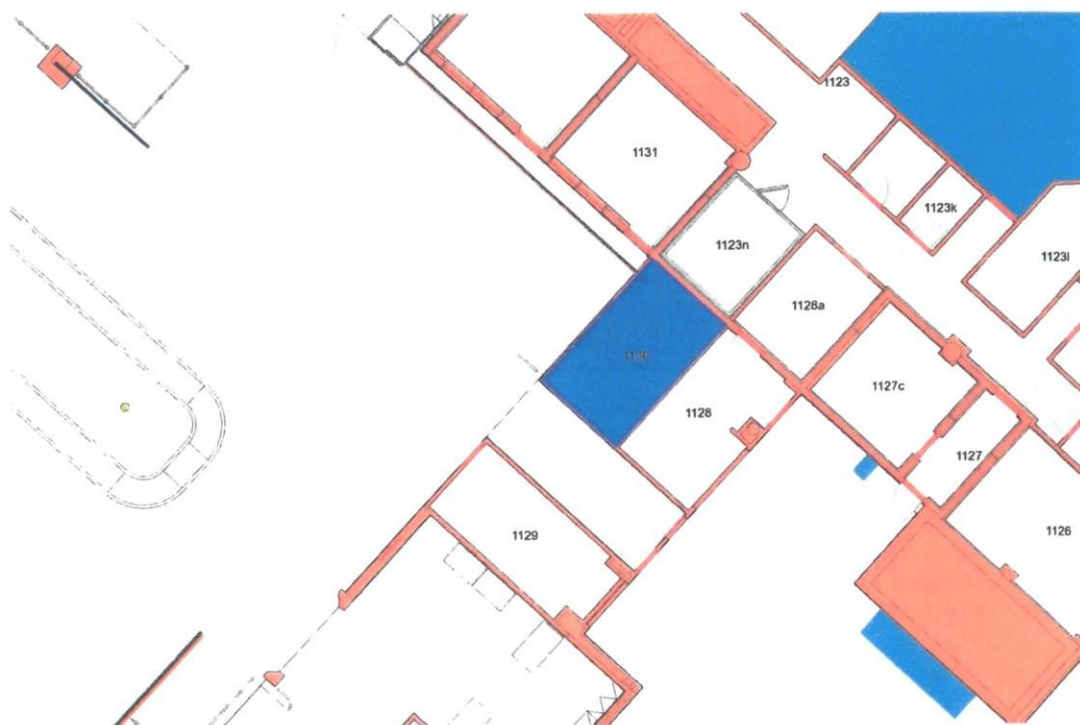

Přepážka – č.m. 1135 o velikosti 15,6m² – tranzitní část

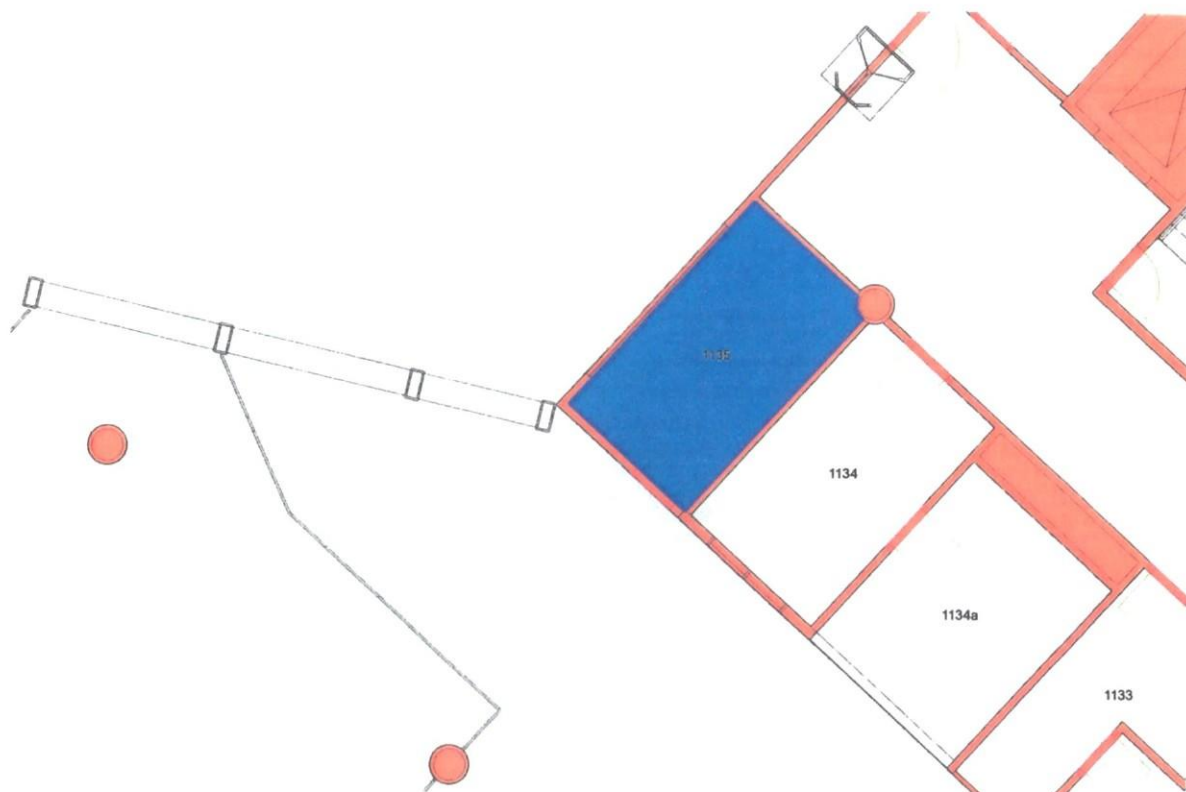

Obchodní místo - stánek – prostor před pasovými filtry v tranzitní části Terminálu 1

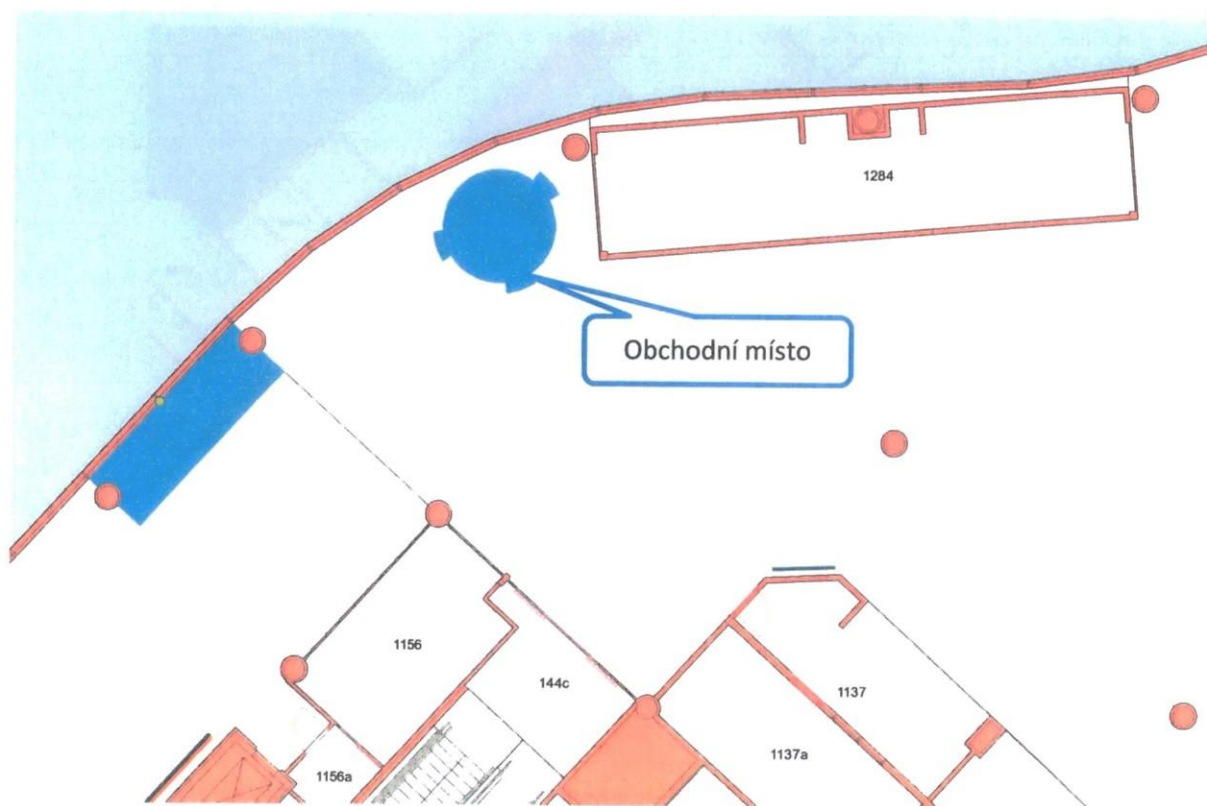

Veřejná odletová hala č.m. 101 (1104f) o velikosti 10,6m², č.m. 103 (1104e) o velikosti 9,3m²

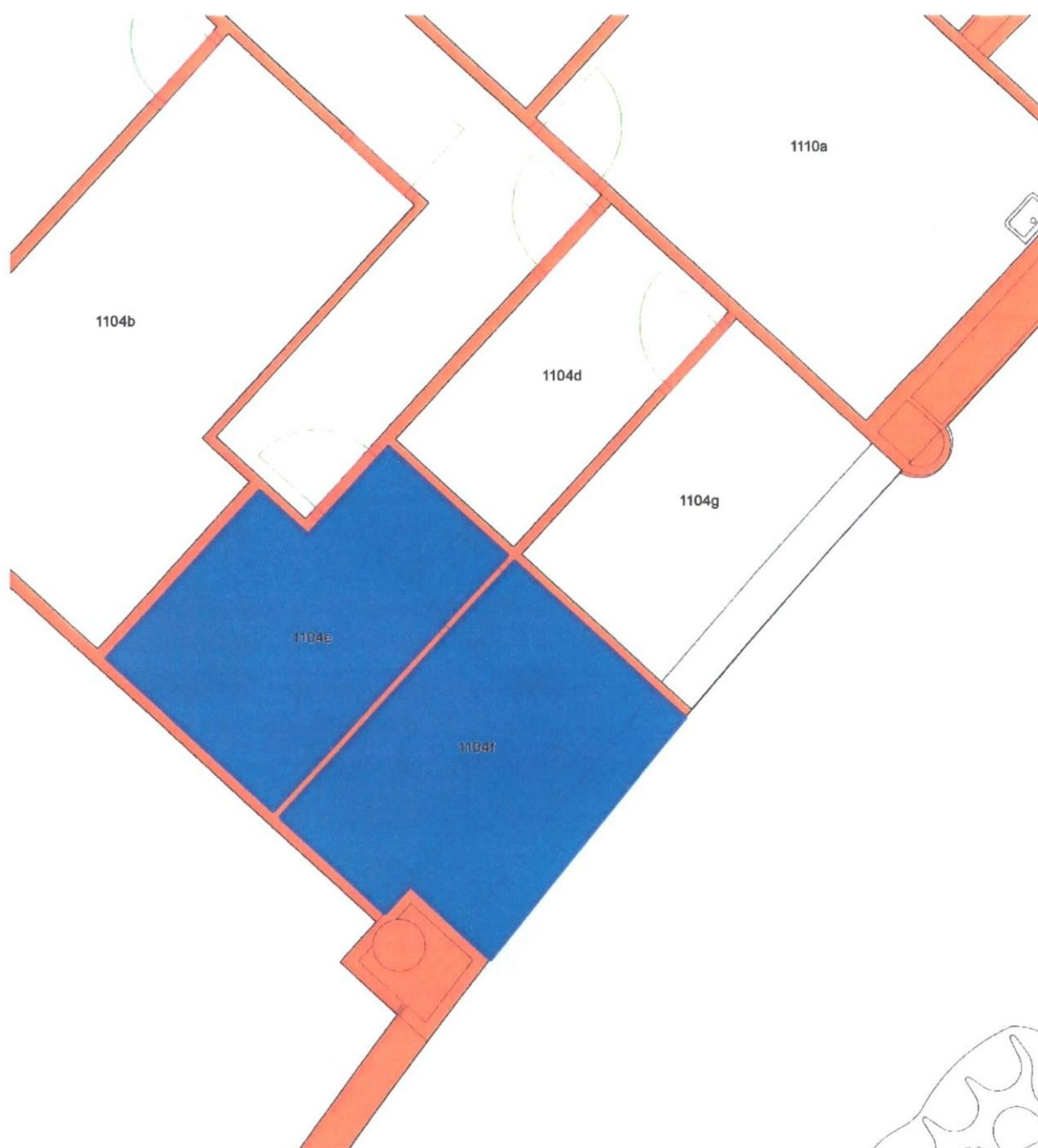

Bankomaty – celní příletová hala



Prst A

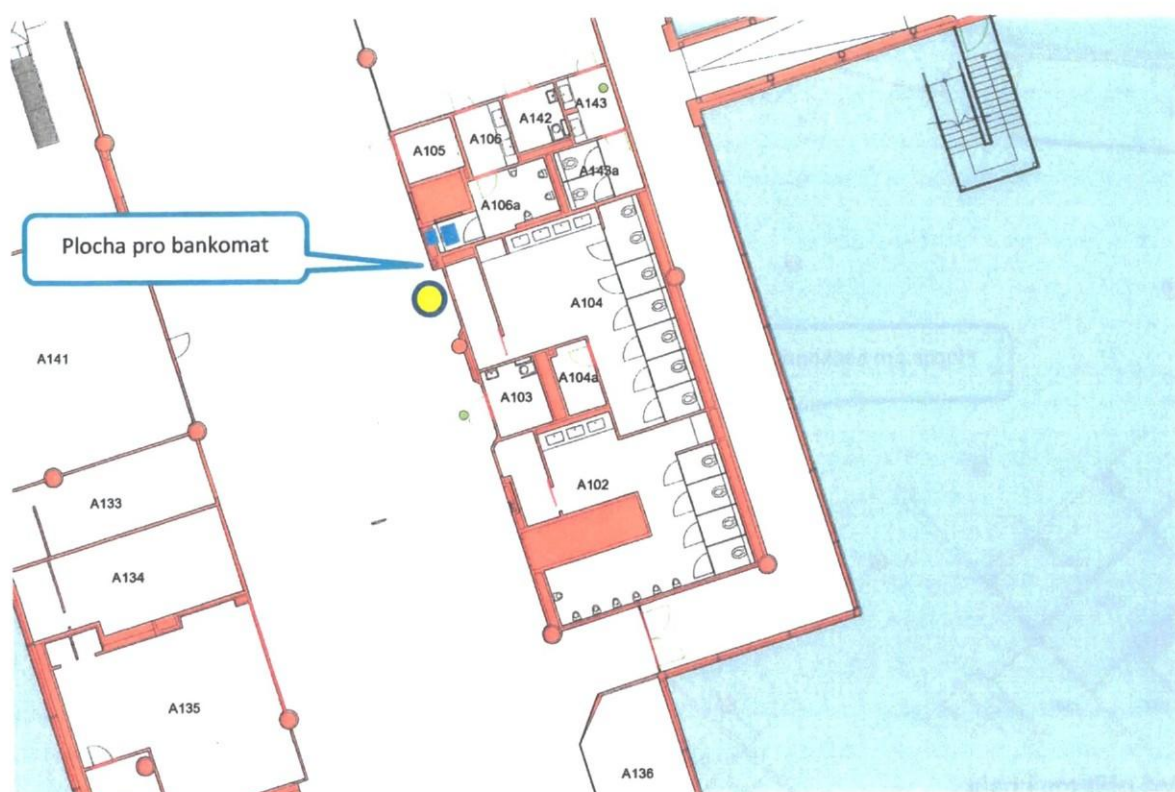

Prostor v tranzitu při vstupu do Prstu B

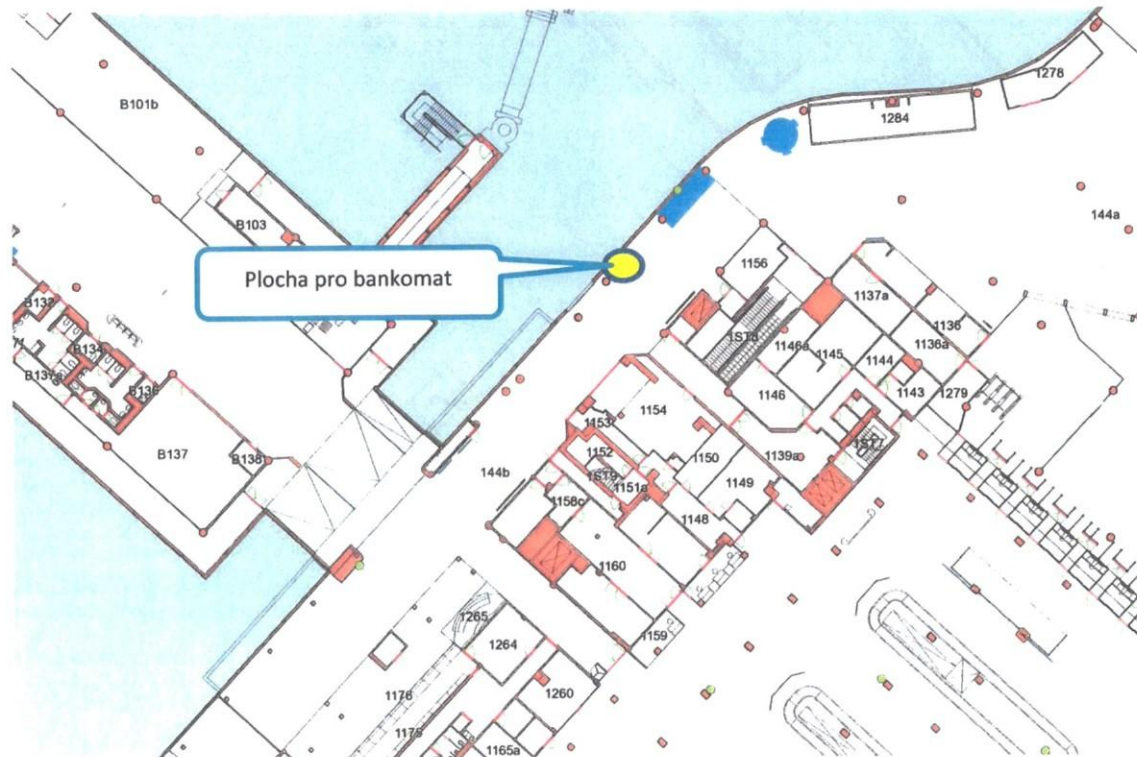

Tranzitní část

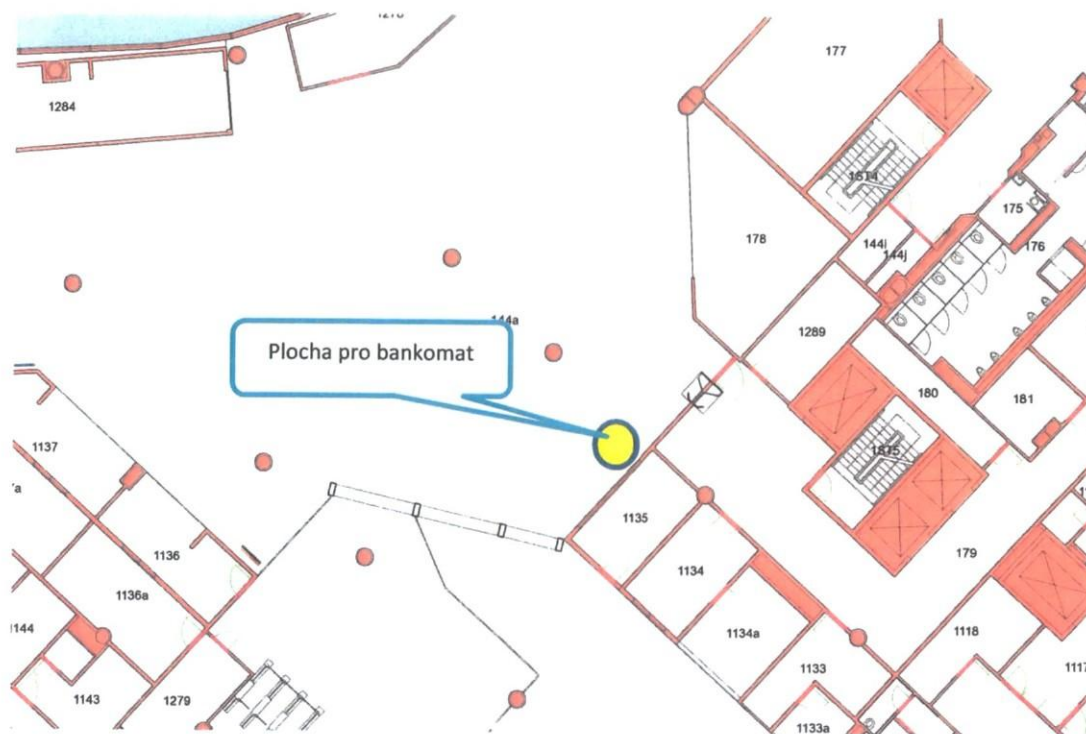

Veřejná přiletová hala

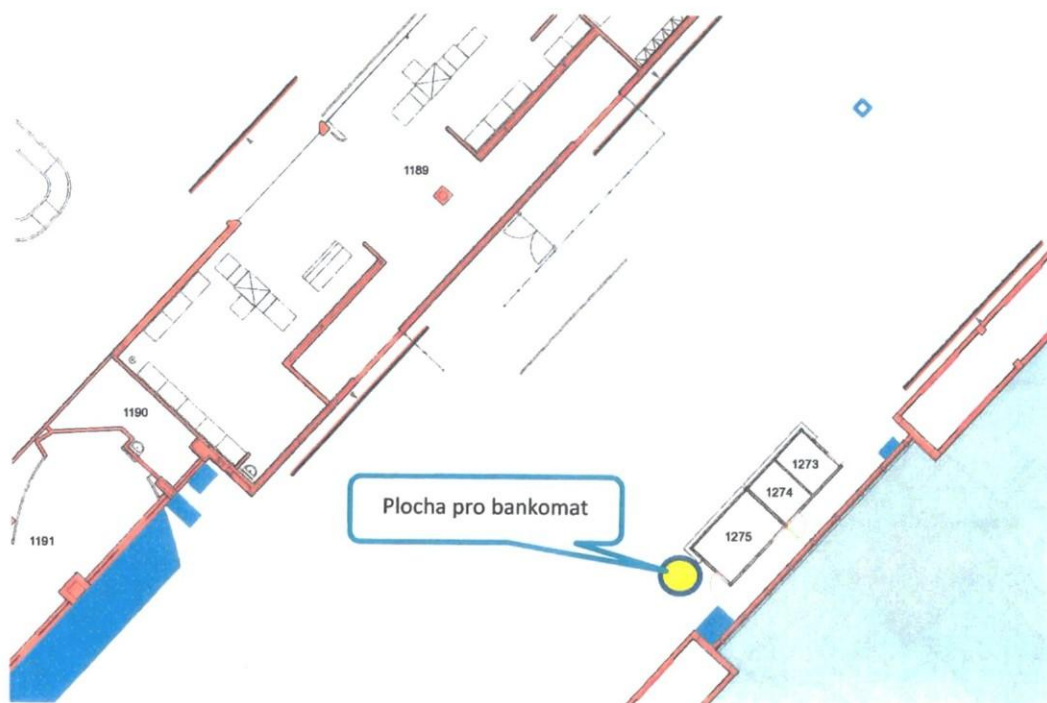

Terminál 2 - Přepážka č. m. 2127 – veřejná odletová hala o velikosti 17m²

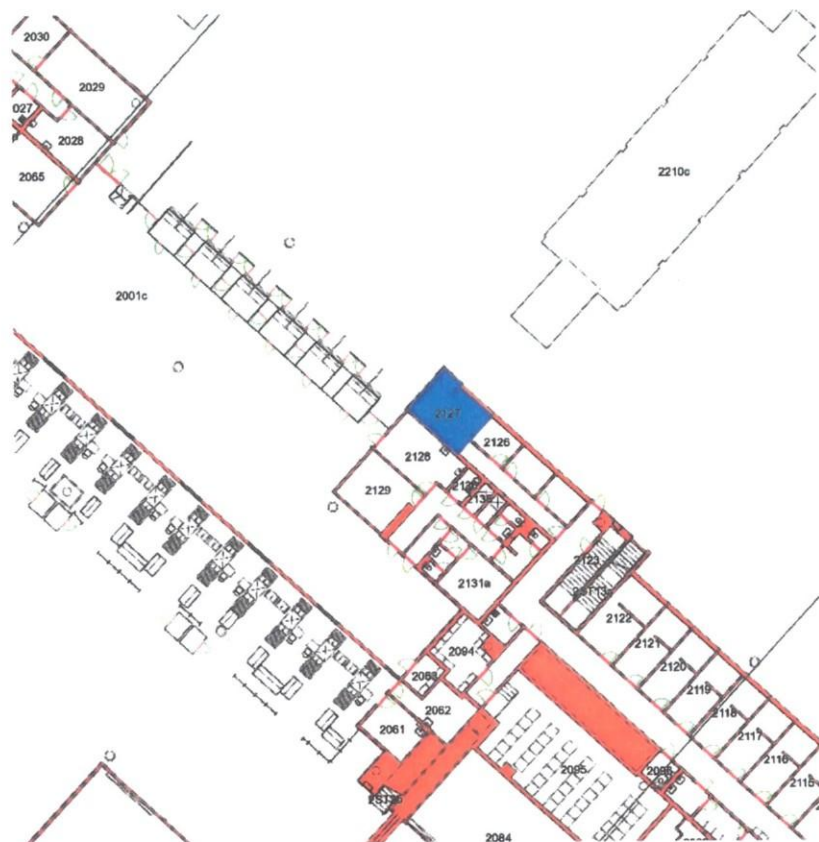

Přepážka č. m. 1131 o velikosti 8,2m², č.m. 1132 o velikosti 8,1 m², č.m. 1133a o velikosti 10m² a 1133 o velikosti 5m²

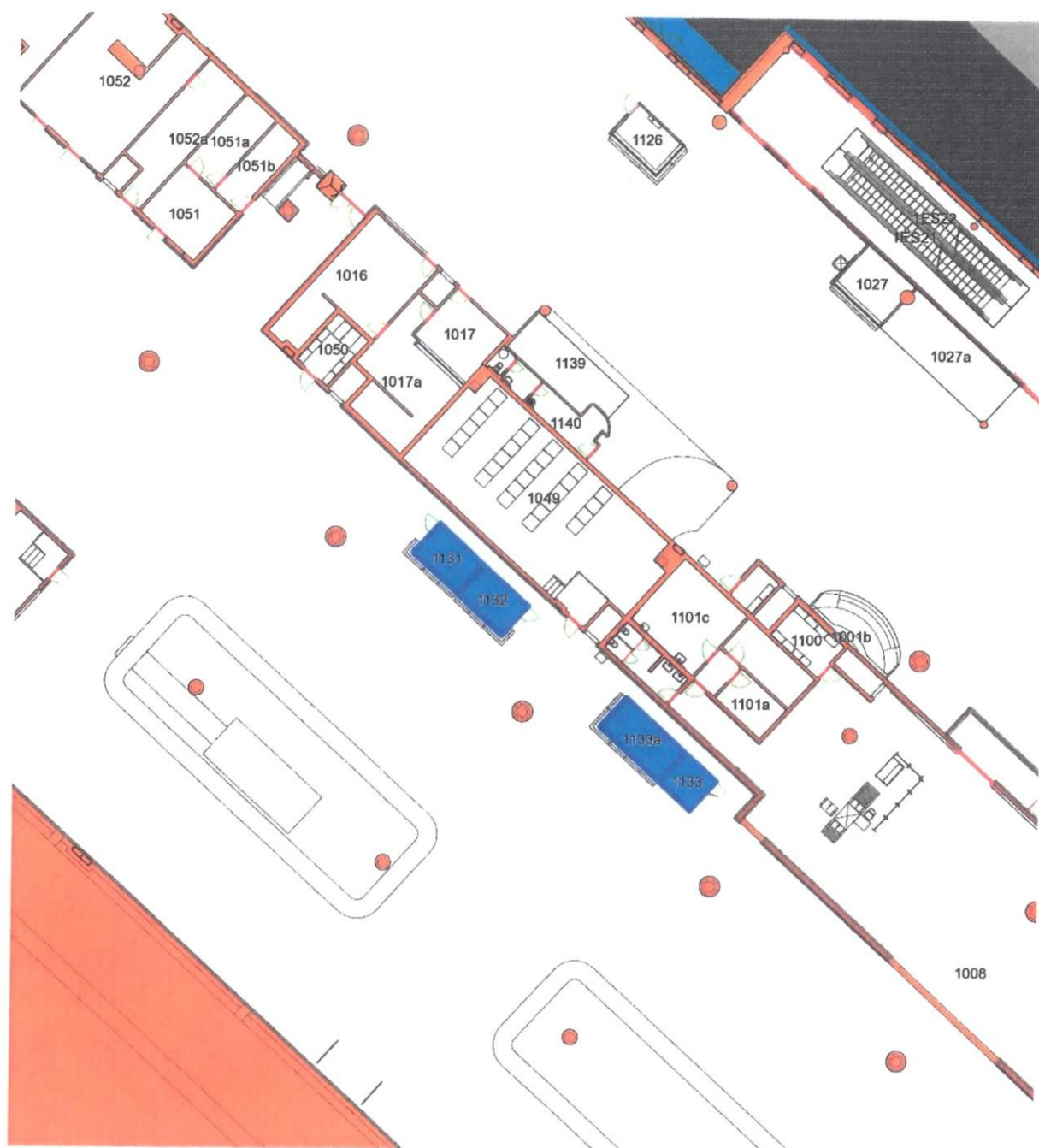

Přepážka č. m. 1127 o velikosti 7m²

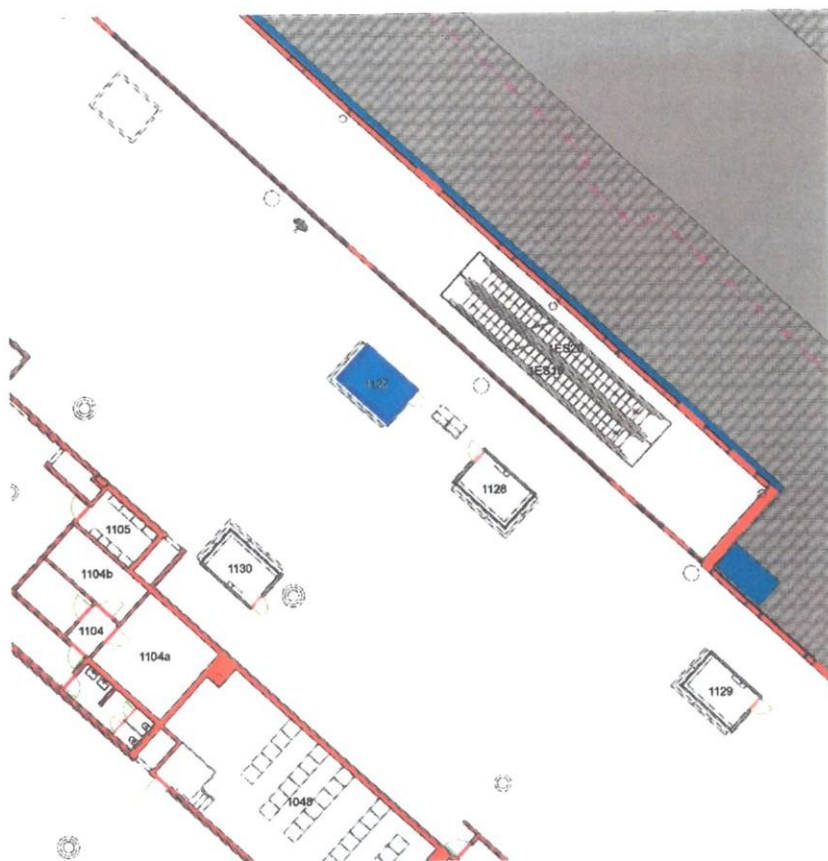

Obchodní místo - stánek o velikosti 9,1m²

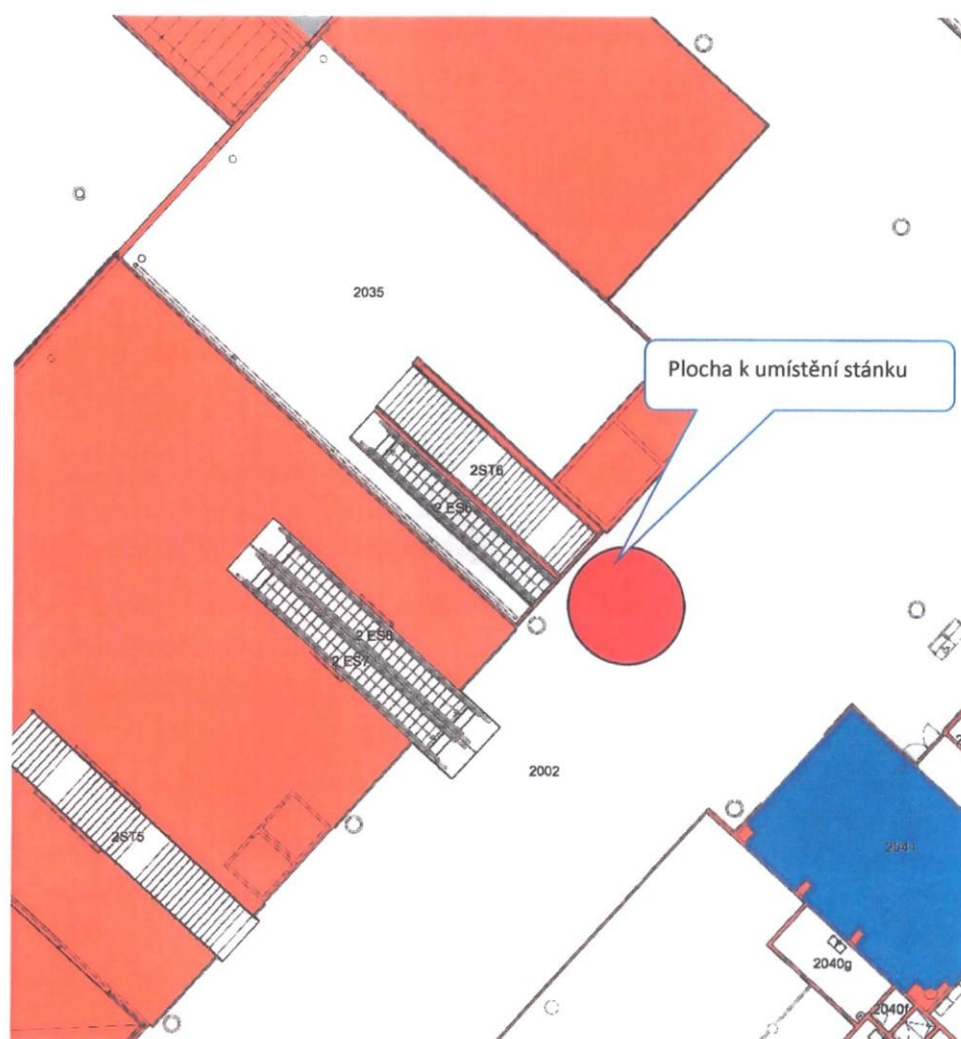

Bankomaty – tranzitní část



Celní příletová hala

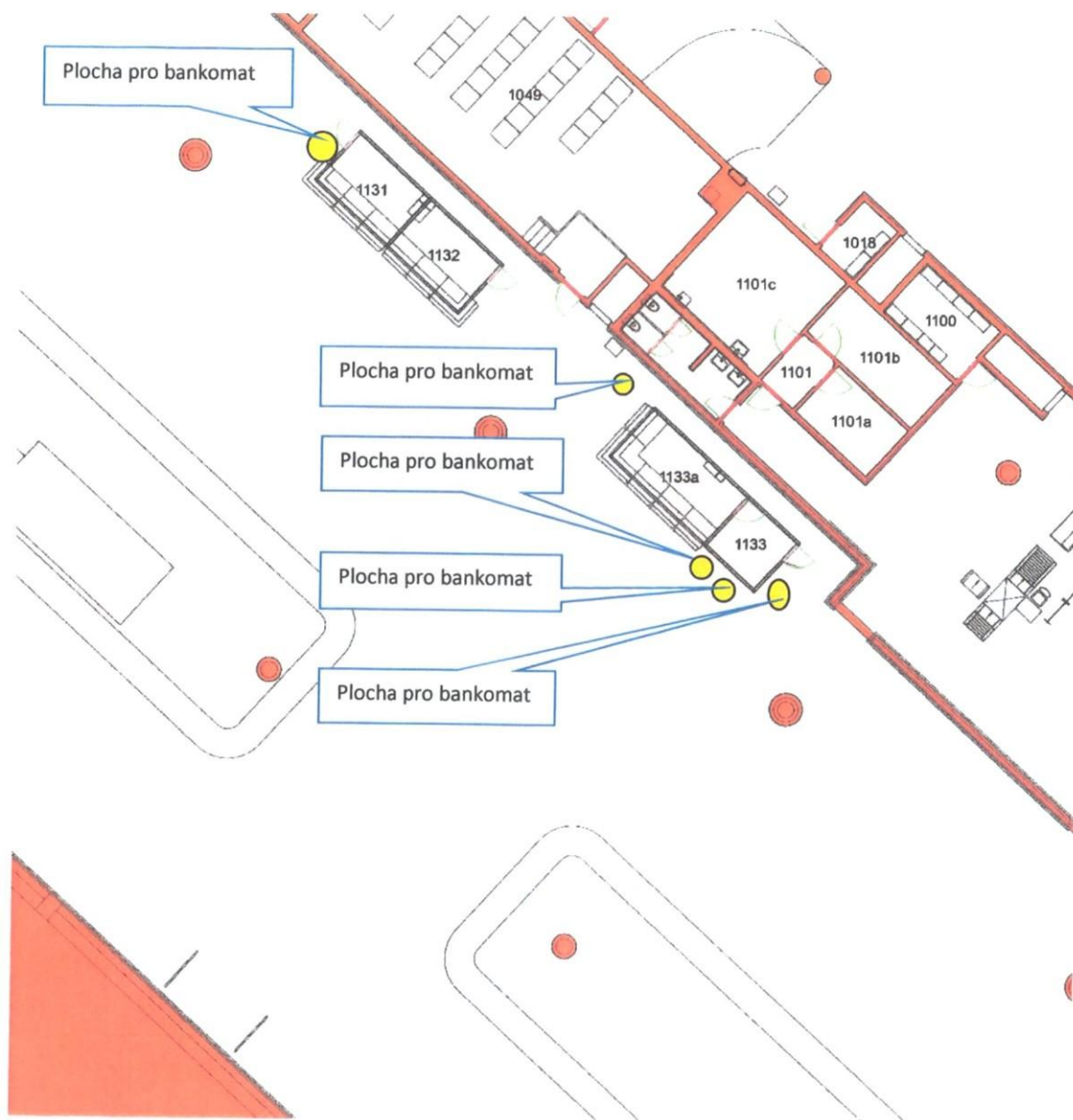

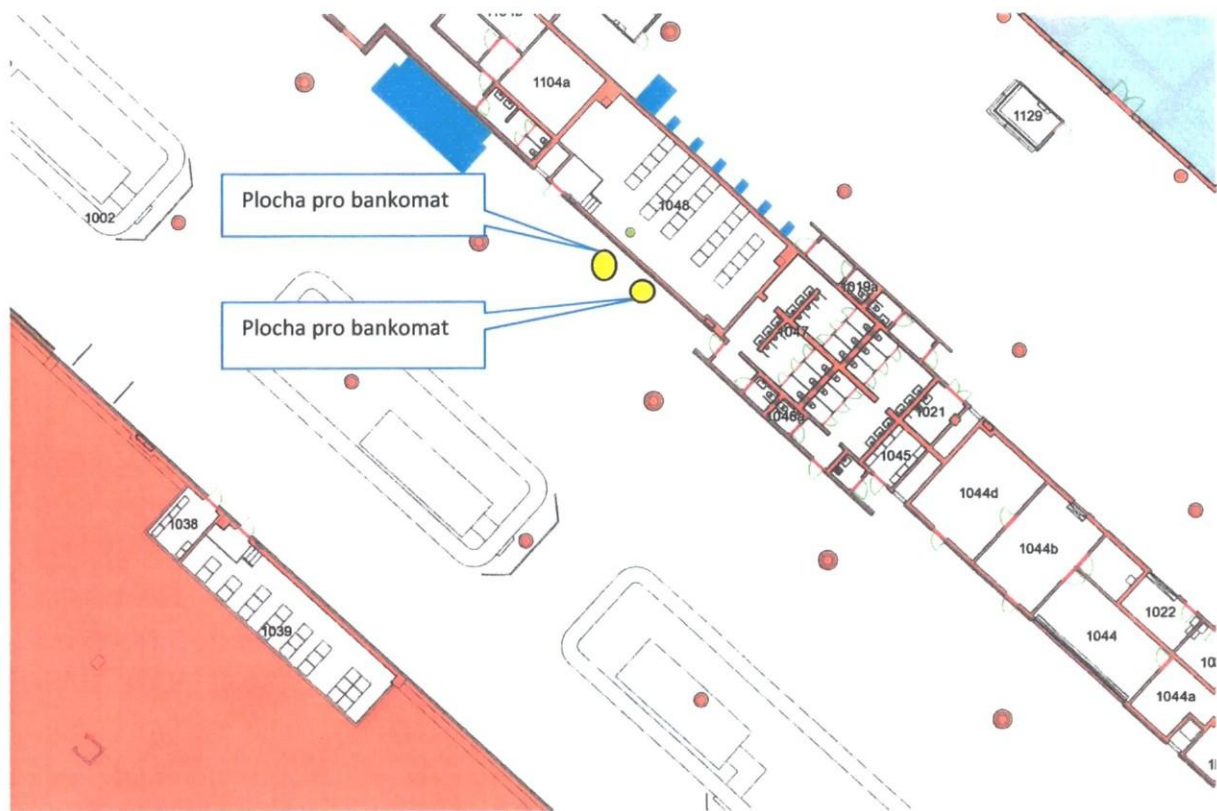

Tranzitní část přiletové haly

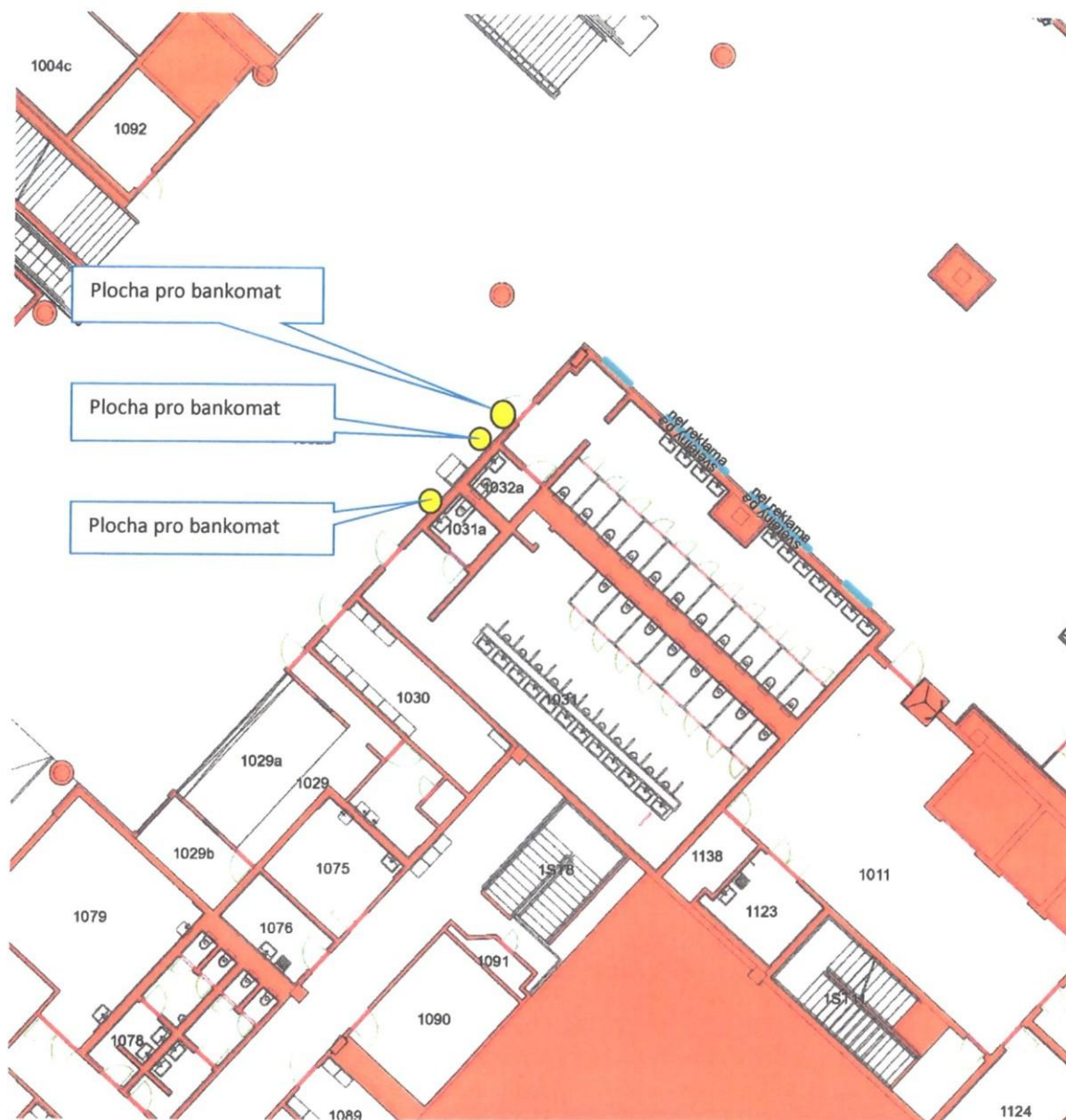

Terminál 1 - Přepážka –č.m. 1275 o velikosti 8m²-veřejná příletová hala

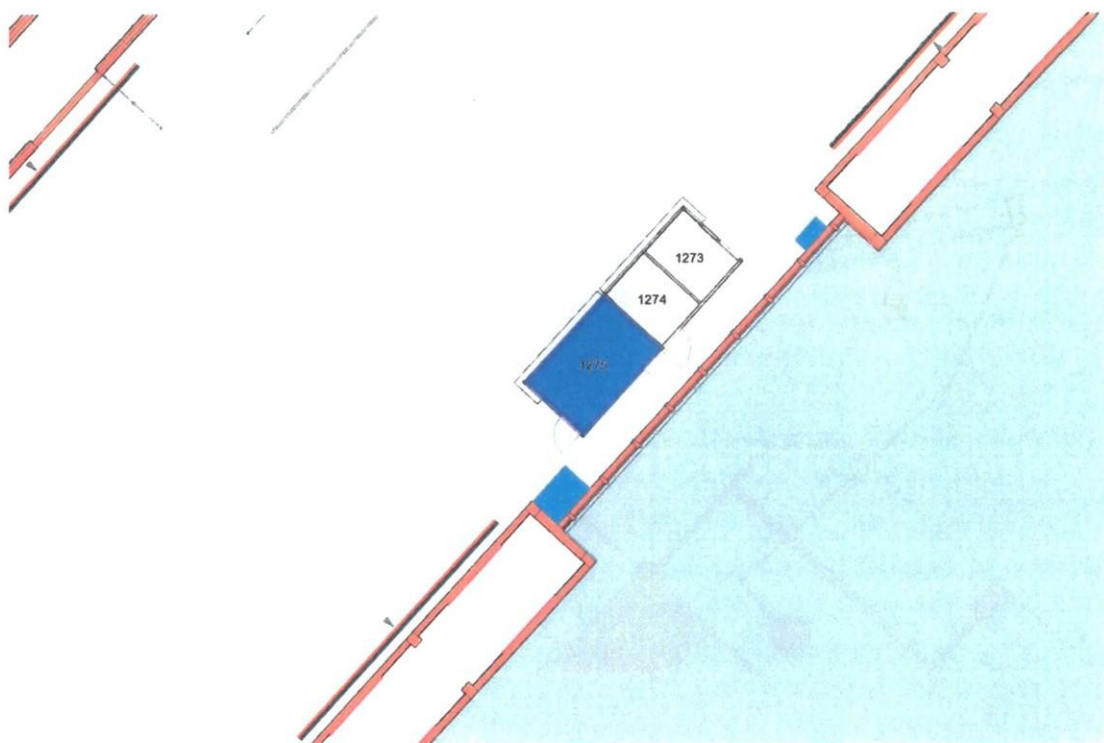

Přepážka - č.m. 1130 o velikosti 15,6m² – celní příletová hala



78

Přepážka – č.m. 1135 o velikosti 15,6m² – tranzitní část

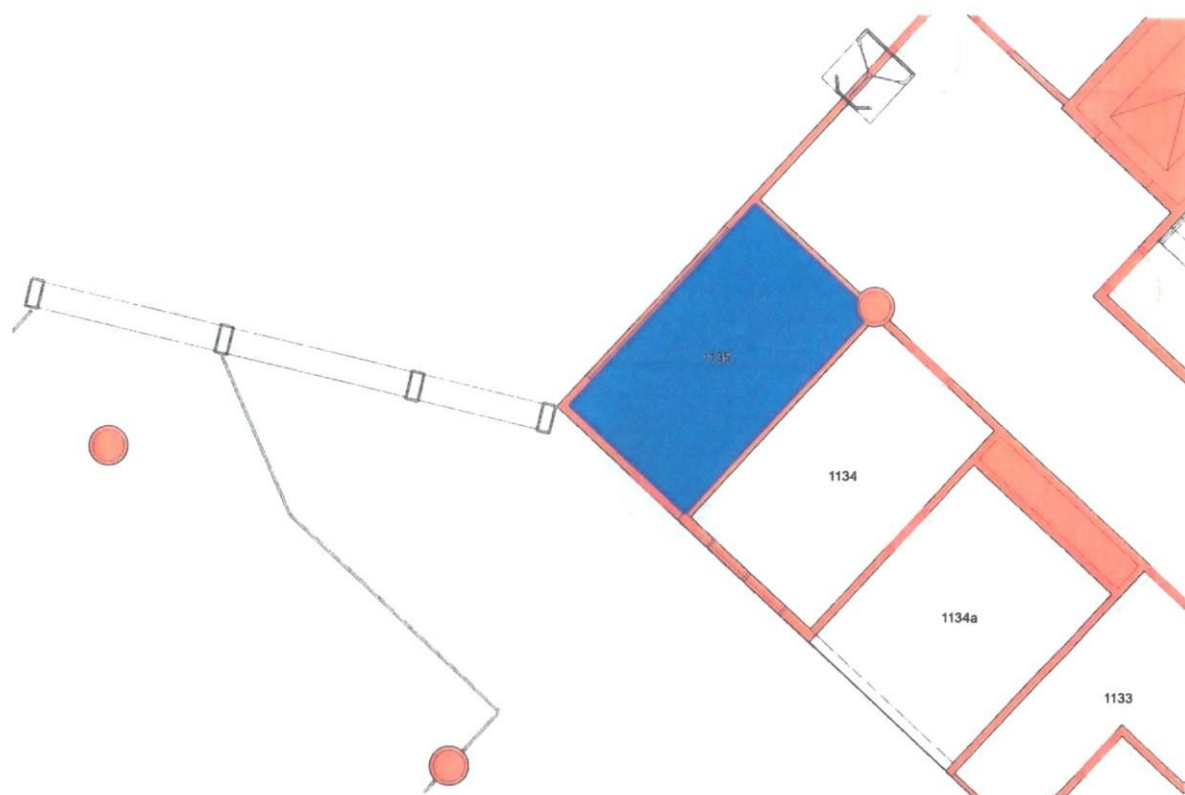

Obchodní místo - stánek – prostor před pasovými filtry v tranzitní části Terminálu 1

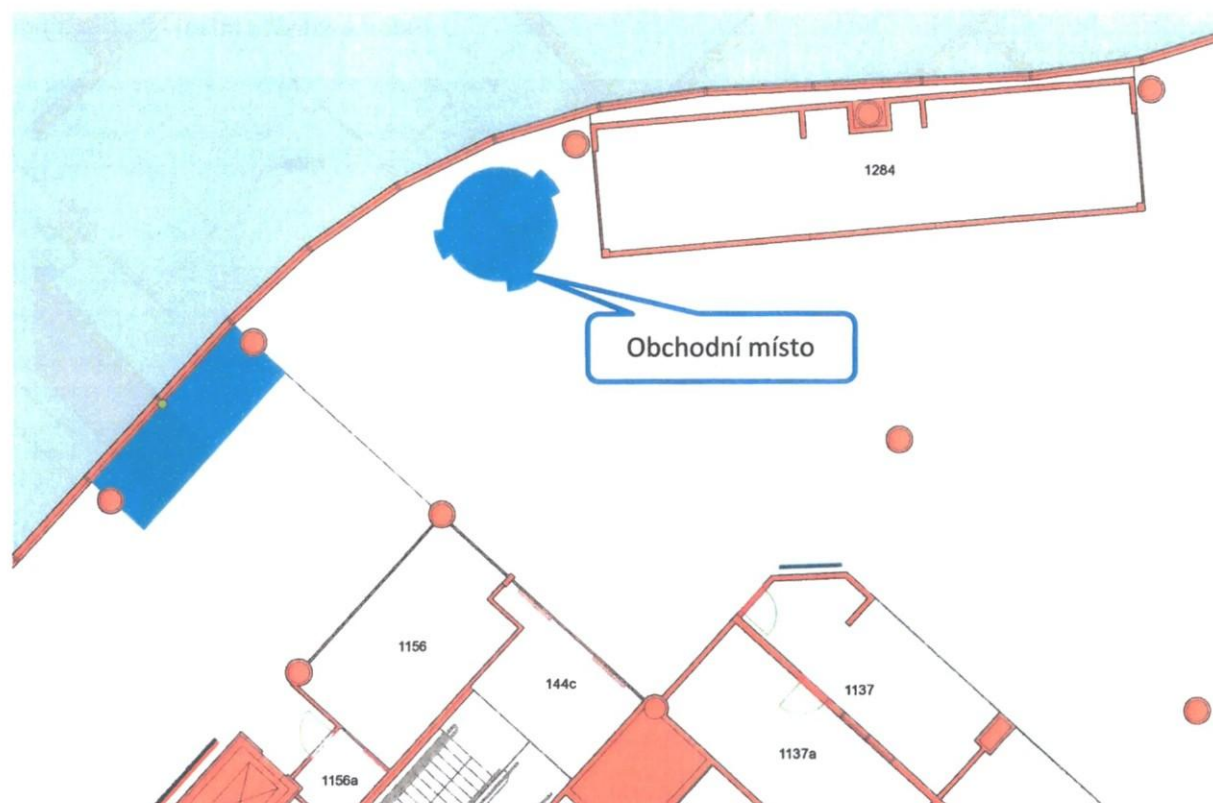

Veřejná odletová hala č.m. (101) 1104f o velikosti 10,6m², č.m. 103 (1104e) o velikosti 9,3m²

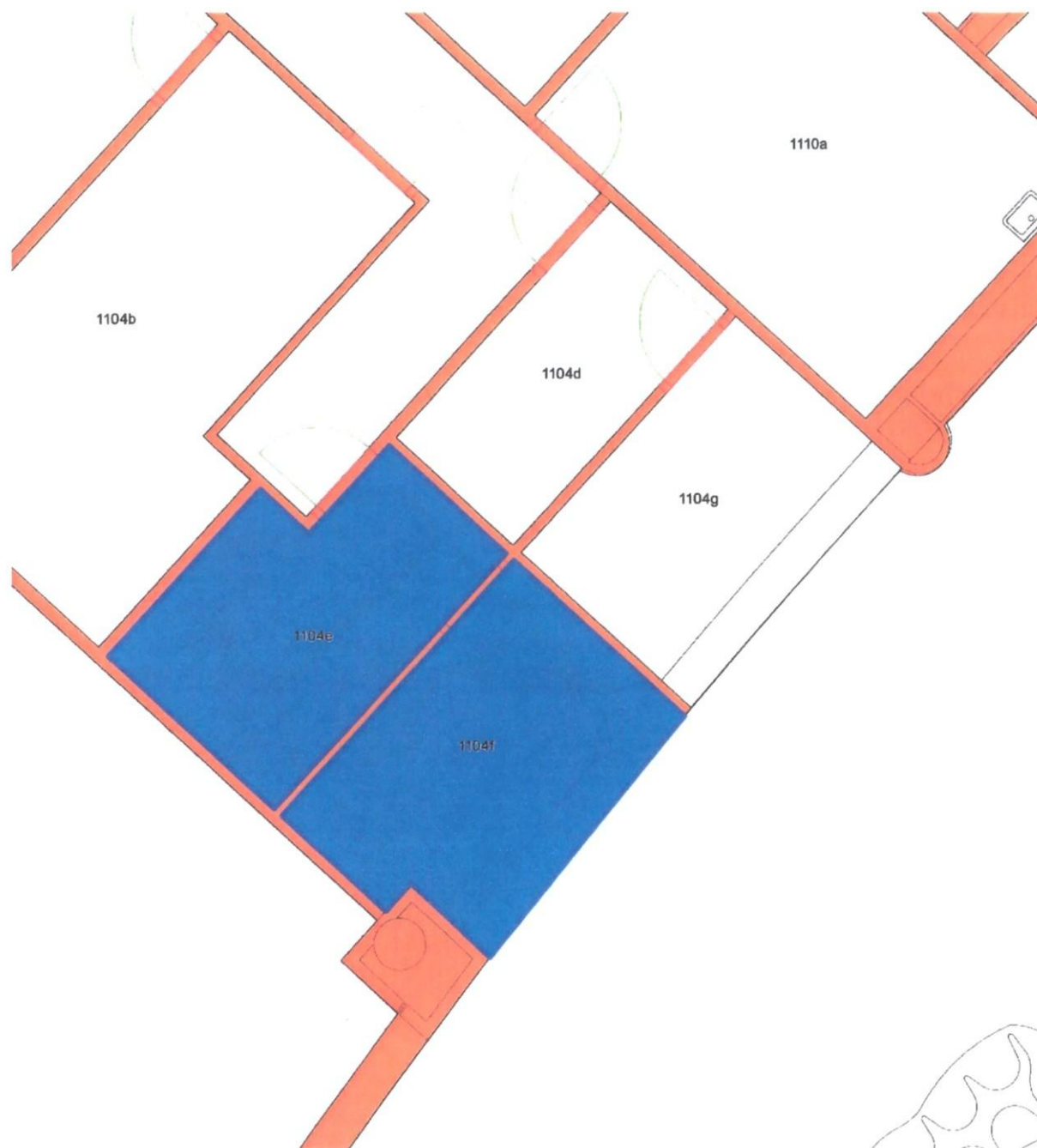

Bankomaty – celní příletová hala

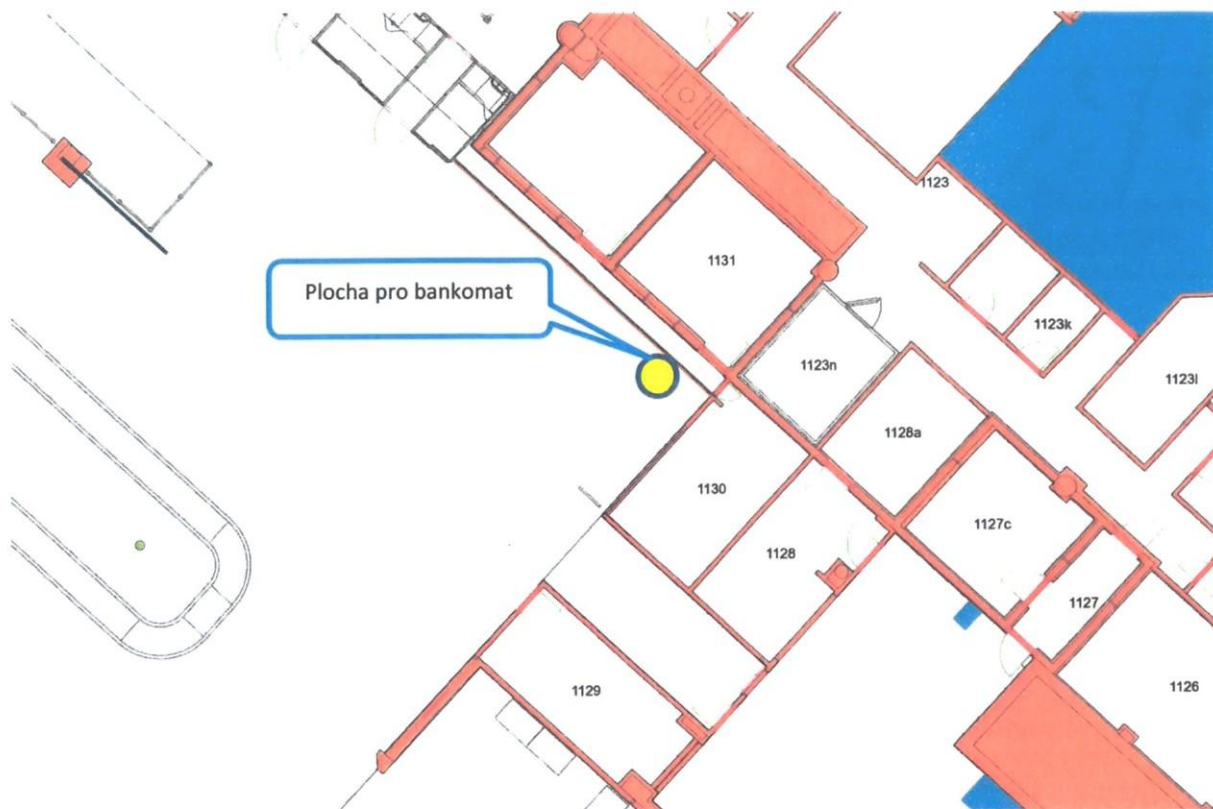

Prst A

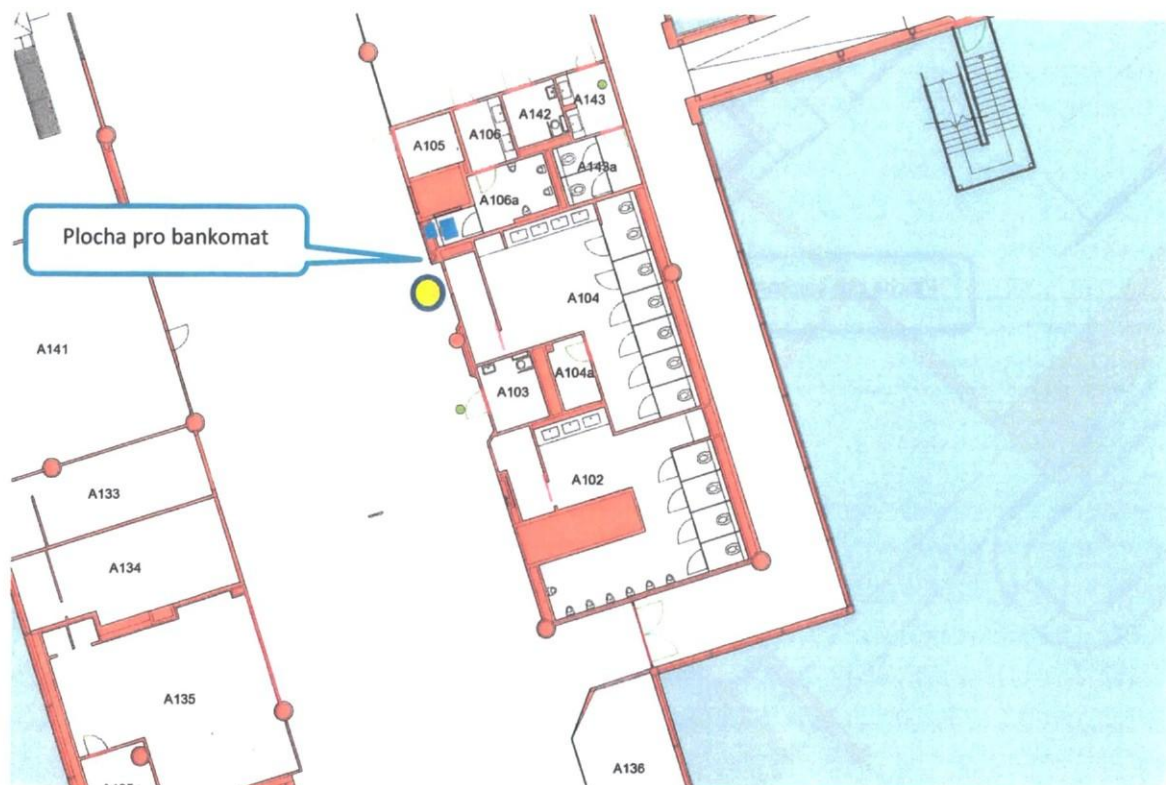

Prostor v tranzitu při vstupu do Prstu B

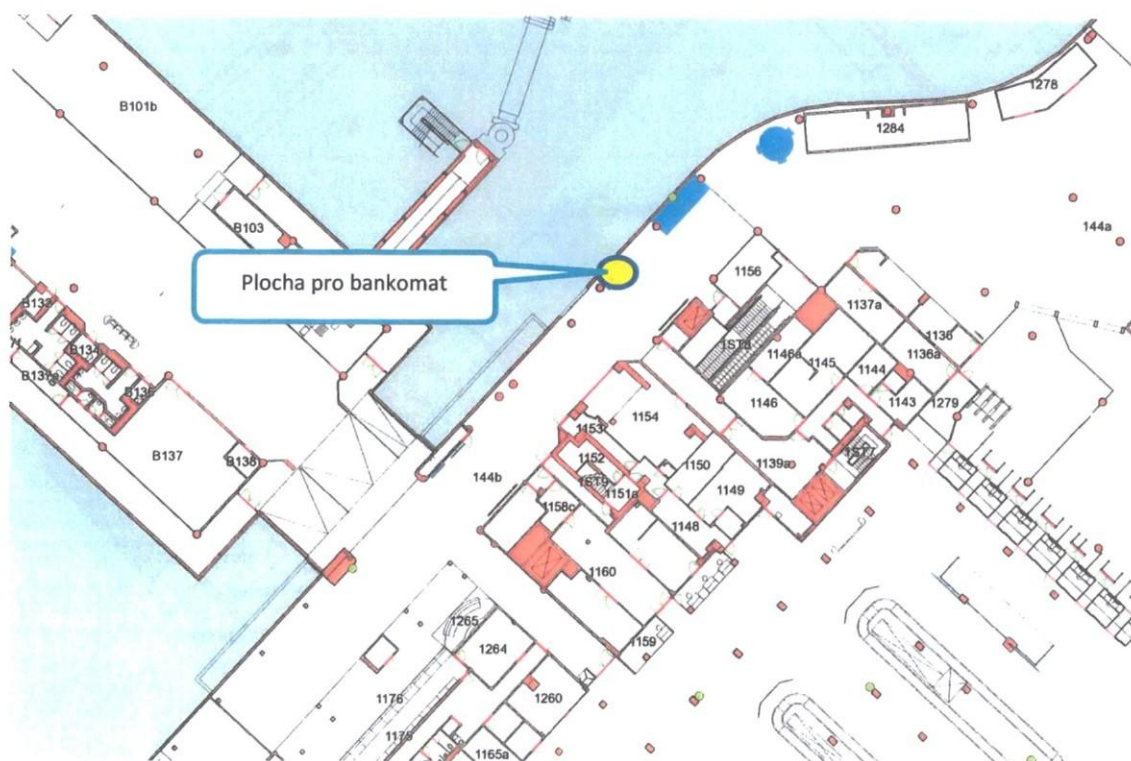

Tranzitní část

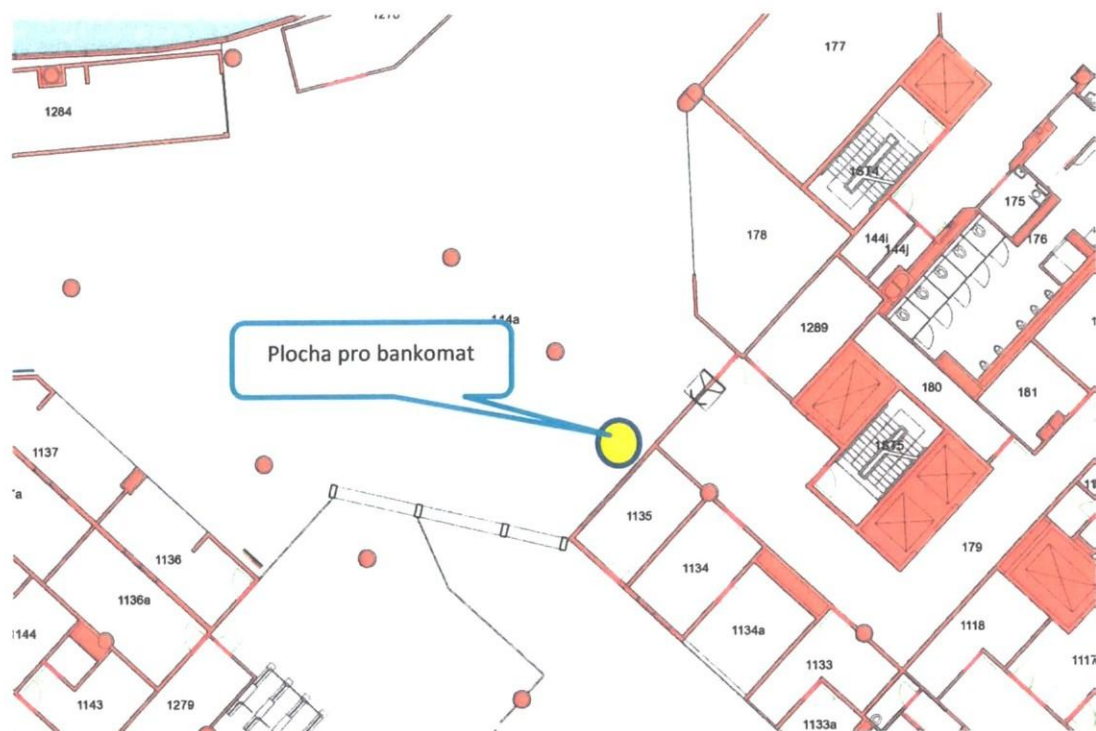

Veřejná přiletová hala

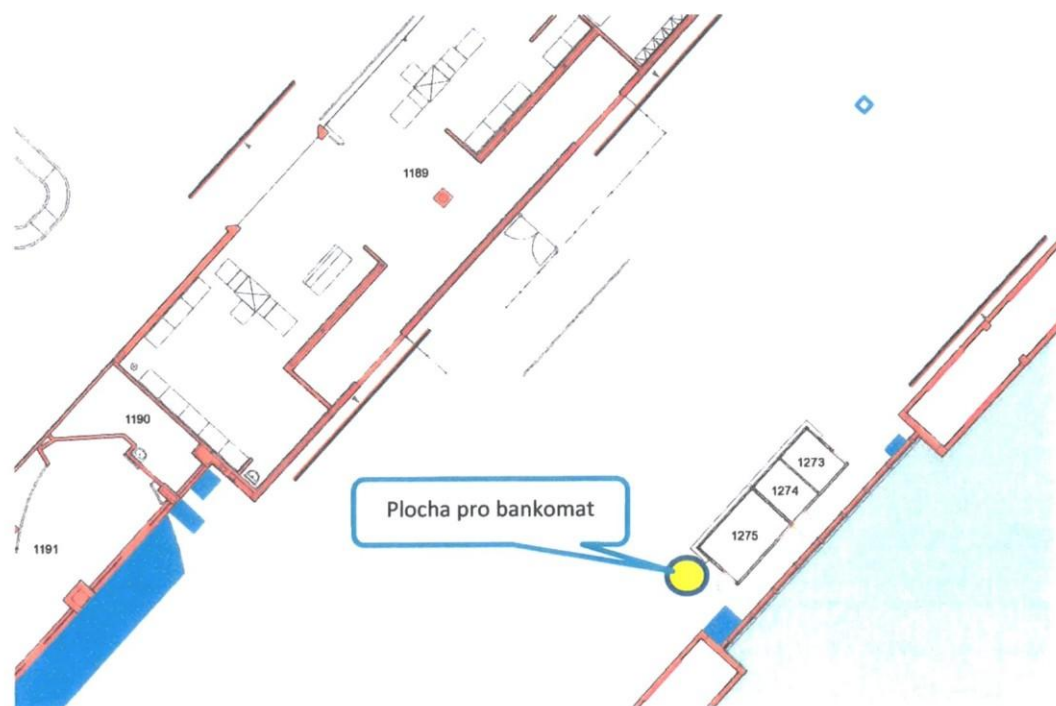

Terminál 2 - Přepážka č. m. 2127 – veřejná odletová hala o velikosti 17m²



7/10

Přepážka č. m. 1131 o velikosti 8,2m², č.m. 1132 o velikosti 8,1 m², č.m. 1133a o velikosti 10m² a 1133 o velikosti 5m²

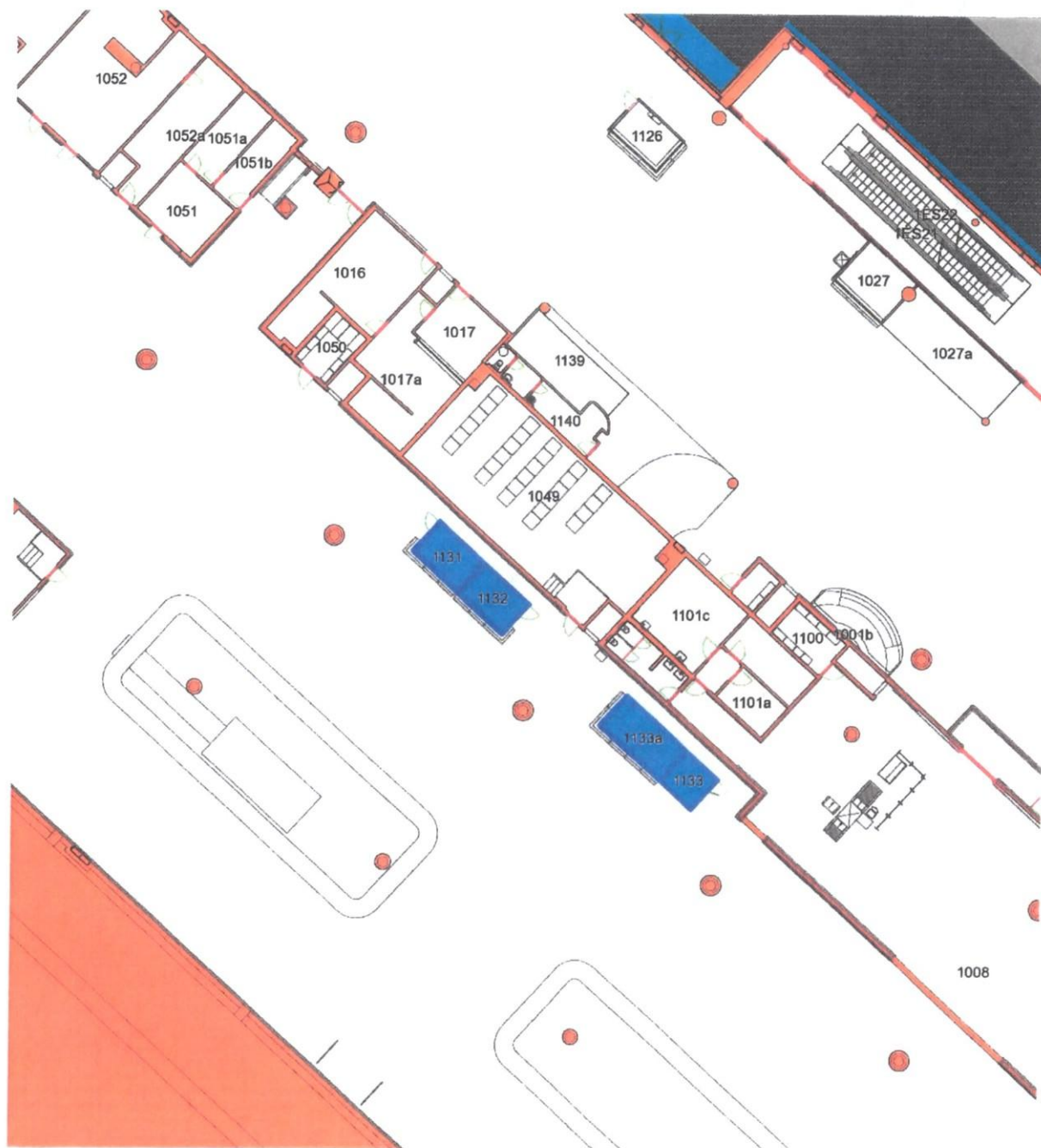

Přepážka č. m. 1127 o velikosti 7m²

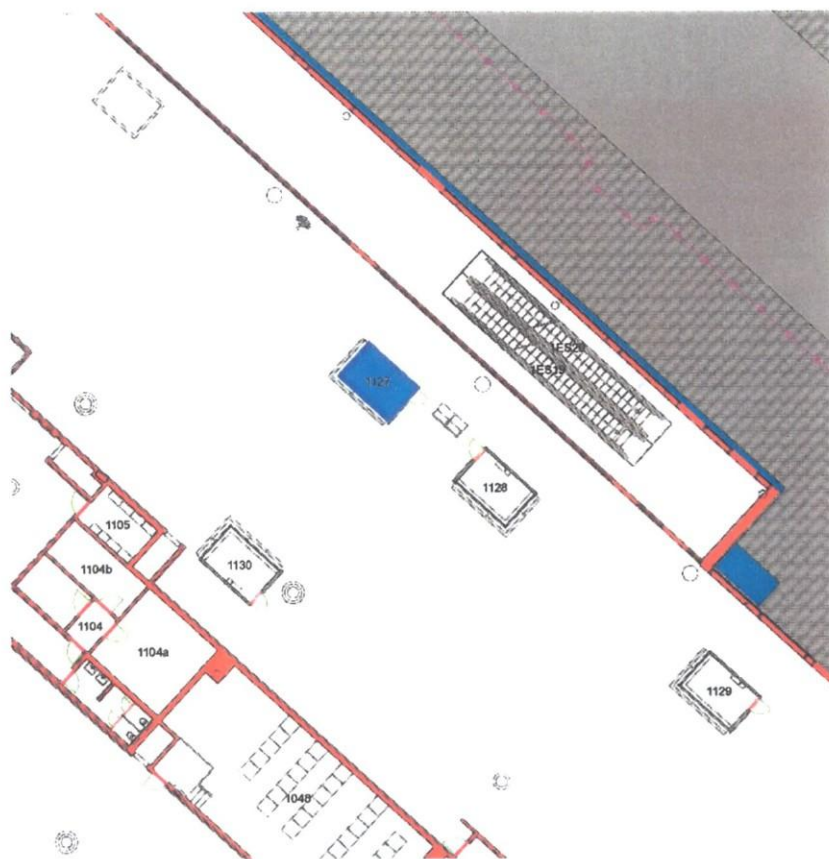

Obchodní místo - stánek o velikosti 9,1m²

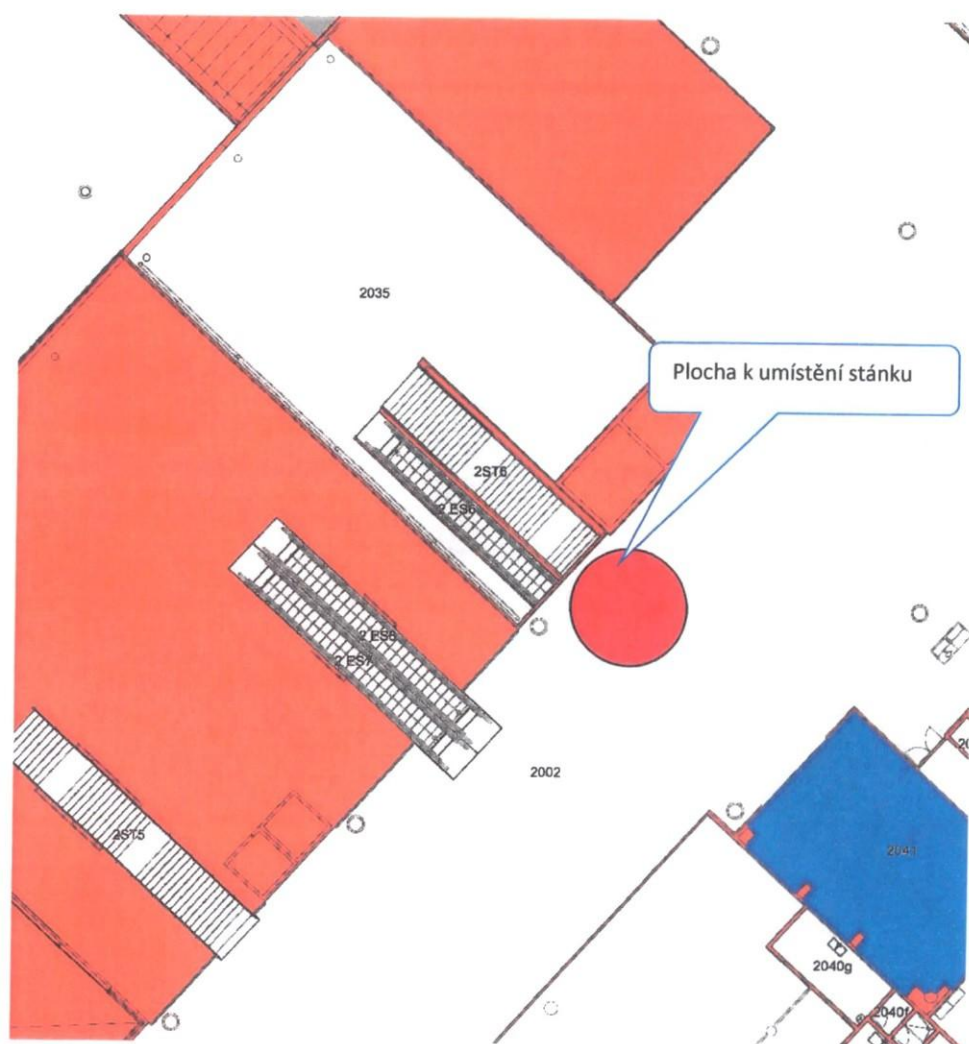

Bankomaty – tranzitní část



Celní příletová hala

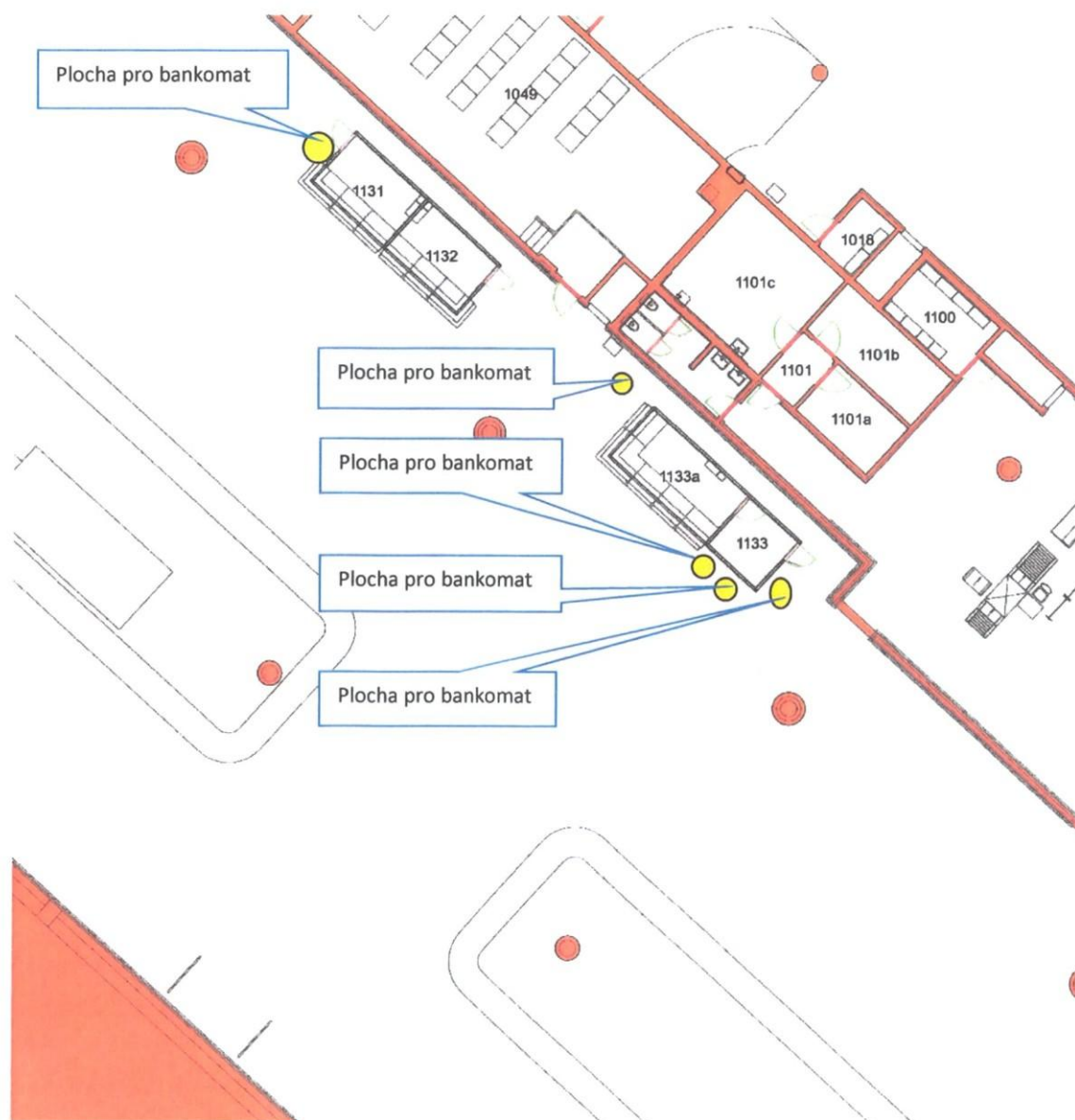

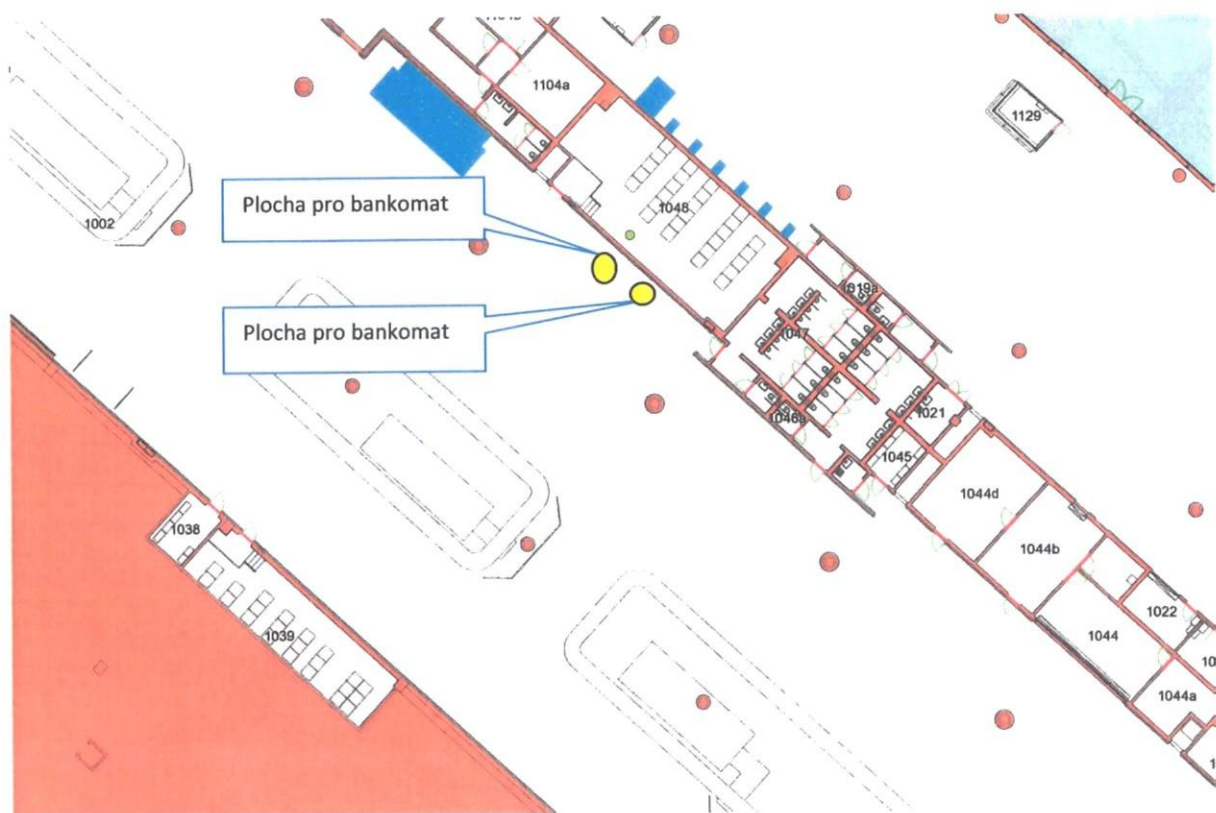

Tranzitní část přiletové haly

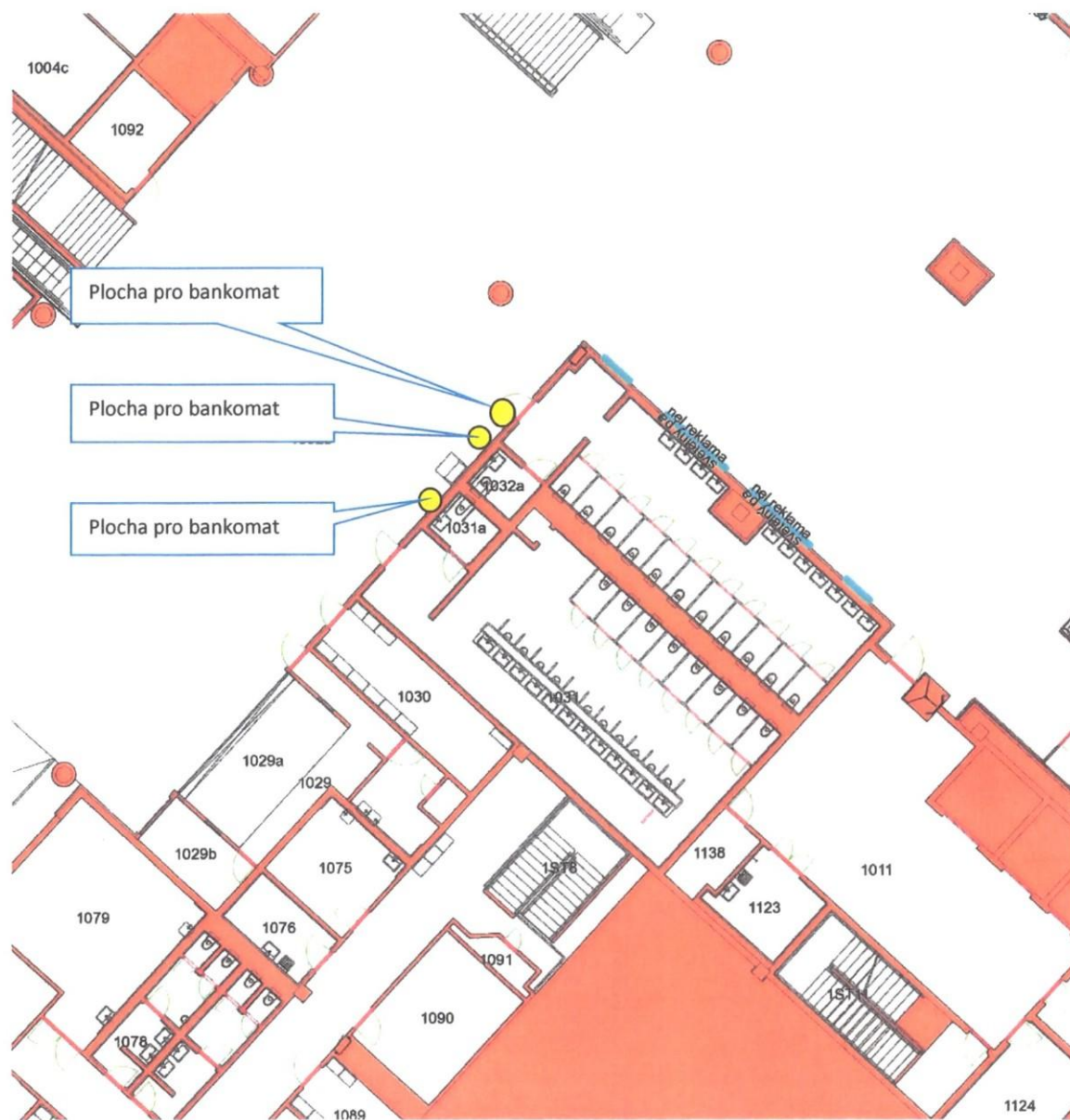

Výpis

z obchodního rejstříku, vedeného
Městským soudem v Praze
oddíl C, vložka 228

Datum zápisu:	12. října 1990
Spisová značka:	C 228 vedená u Městského soudu v Praze
Obchodní firma:	Global Travel, spol. s r.o.
Sídlo:	Palackého 715/15, Nové Město, 110 00 Praha 1
Identifikační číslo:	005 52 241
Právní forma:	Společnost s ručením omezeným
Předmět podnikání:	ostraha majetku a osob Činnost účetních poradců, vedení účetnictví, vedení daňové evidence Výroba, obchod a služby neuvedené v přílohách 1 až 3 živnostenského zákona

Statutární orgán:

jednatel:

Bc. MAREK NÁCOVSKÝ, dat. nar. 15. února 1972
Sokolská 1041, 250 91 Zeleneč
Den vzniku funkce: 6. srpna 2001

jednatel:

MAREK PALÁN, dat. nar. 4. března 1968
Vybíralova 930/15, Černý Most, 198 00 Praha 9
Den vzniku funkce: 31. srpna 2014

Způsob jednání:

Společnost zastupuje každý jednatel samostatně.

Společníci:

Společník:

Europe Interchange B.V.
1101CM Amsterdam Zuidoost, Luna Arena, Herikerbergweg 238, Nizozemské království

Podíl:

Vklad: 10 000 000,- Kč

Splaceno: 100%

Obchodní podíl: 100%

Druh podílu: základní

Základní kapitál:

10 000 000,- Kč

Ostatní skutečnosti:

Datum uzavření společenské smlouvy: 20.9.1990.

V důsledku fúze sloučením přešlo na společnost Global Travel, spol. s r.o., se sídlem Praha 1, Palackého čp. 715, č.or. 15, IČ 005 52 241 jmění zanikající společnosti EXACT BOHEMIA spol. s r.o. se sídlem Praha 1, Palackého 715/15, PSČ 110 00, IČ 610 56 791 a jmění zanikající společnosti SLUŽBY TURISMU INTERCHANGE spol. s r.o. se sídlem Praha 1, Železná 1, PSČ 110 00, IČ 430 05 233.

Došlo ke sloučení, při kterém na společnost Global Travel, spol. s r.o., jako nástupnickou společnost, přešlo jmění zanikající společnosti INTERCHANGE, s.r.o., IČ 26209071 se sídlem Palackého 15/čp.715, 110 00 Praha 1

Počet členů statutárního orgánu: 2

Obchodní korporace se podřídila zákonu jako celku postupem podle § 777 odst. 5 zákona č. 90/2012 Sb., o obchodních společnostech a družstvech.

Věřejný rejstřík

Ověřuji pod pořadovým číslem UMCP1 160791/2015, že tato listina, která vznikla převedením výstupu z informačního systému veřejné správy z elektronické podoby do podoby listinné, skládající se z listů, se doslovně shoduje s obsahem výstupu z informačního systému veřejné správy v elektronické podobě.

Praxe 1 dne 20.10.2015

Ověřující osoba

Podpis



Obchodní podmínky nájmu prostoru služebního podnikání a poskytování některých služeb s ním spojených

Tyto obchodní podmínky nájmu prostoru služebního podnikání a poskytování některých služeb s ním spojených na mezinárodním veřejném civilním letišti Praha/Ruzyně (dále jen „Obchodní podmínky“) jsou nedílnou součástí Smlouvy o nájmu prostoru služebního podnikání a poskytování některých služeb s ním spojených na mezinárodním veřejném civilním letišti Praha/Ruzyně (dále jen „Smlouva“), na základě níž je uzavírán nájemní vztah mezi Nájemcem prostoru služebního podnikání v budovách nacházejících se v areálu mezinárodního veřejného civilního letiště Praha/Ruzyně a společností Český Aeroholding, a.s., se sídlem Praha 6, Jana Kašpara 1069/1, PSČ 160 08, IČ: 248 21 993, DIČ: CZ699003361, plátcem DPH, zapsané v obchodním rejstříku vedeném Městským soudem v Praze, oddíl B, vložka 17005 (dále jen „Pronajímatel“).

Pronajímatel prohlašuje, že má ve svém vlastnictví Předmět nájmu specifikovaný ve Smlouvě. Pronajímatel dále prohlašuje, že správu Předmětu nájmu, v souladu se sjednanými podmínkami stanovenými příslušnou smlouvou, zajišťuje společnost Letiště Praha, a.s., se sídlem Praha 6, K Letišti 6/1019, PSČ 160 08, IČ: 28244532, zapsaná v obchodním rejstříku vedeném Městským soudem v Praze, oddíl B, vložka 14003 (dále jen „LP“).

Nájemce tedy bere podpisem Smlouvy na vědomí, že ve všech záležitostech vyplývajících z nájemního vztahu založeného Smlouvou se bude obracet výhradně na LP, a to prostřednictvím kontaktních osob uvedených ve Smlouvě.

Nájemce prohlašuje, že je osobou, která je oprávněna jednat svým jménem, užívat a provozovat Předmět nájmu, a to na své náklady a nebezpečí, a za účelem sjednaným ve Smlouvě. Nájemce prohlašuje, že se před podpisem Smlouvy dostatečně seznámil se stavem Předmětu nájmu a neshledal žádné překážky anebo vady Předmětu nájmu, které by bránily uzavření Smlouvy anebo užívání Předmětu nájmu v souladu se Smlouvou.

Nájemce stvrzuje svůj souhlas s těmito Obchodními podmínkami podpisem Smlouvy, k níž jsou tyto Obchodní podmínky přiloženy jako příslušná příloha Smlouvy.

I. DEFINICE POJMŮ

- 1.1 „Cena za služby“ znamená cenu za služby poskytované Pronajímatelem, jejichž výše je stanovena ve Smlouvě.
- 1.2 „Doba nájmu“ znamená dobu, na níž se uzavírá Smlouva, a která začíná dnem účinnosti Smlouvy a končí uplynutím Smlouvou sjednaného časového úseku.
- 1.3 „DPH“ označuje daň z přidané hodnoty ve výši stanovené zákonem č. 235/2004 Sb., v platném znění, nebo jiným právním předpisem, kterým bude uvedený zákon nahrazen.

- 1.4 „Minimální nájemné z Obrátu“ znamená složku Nájemného, která se určí jako minimální částka Nájemného z Obrátu, jež je Nájemce povinen platit měsíčně a které je blíže specifikováno ve Smlouvě a v avízu o platbě nájemného z obrátu, jehož vzor tvoří příslušnou přílohu Smlouvy.
- 1.5 „Nájemné z Obrátu“ znamená složku Nájemného, která se určí jako počet procent z Obrátu dosaženého Nájemcem v souladu se Smlouvou.
- 1.6 „Obrát“ znamená pro účely těchto Obchodních podmínek a Smlouvy souhrn veškerých částek a jiných plateb (včetně plateb přijatých Nájemcem prostřednictvím šeku, debetní a kreditní karty) bez DPH obdržených nebo splatných za veškeré zboží prodané nebo jinak zcizené Nájemcem z Předmětu nájmu či v souvislosti s Předmětem nájmu (včetně prodeje na základě objednávek zaslaných elektronickou poštou, poštou, faxem, telefonicky nebo jinak a internetového prodeje) nebo za služby poskytnuté v Předmětu nájmu nebo z nich Nájemcem nebo jinou osobou užívající Předmět nájmu nebo jakoukoli jejich část, a to včetně:
 - (a) veškerých částek splatných za objednávky pocházející z Předmětu nájmu, a to i když příslušné zboží nebo služby mohou být poskytovány či dodávány z jiného místa než z Předmětu nájmu; a
 - (b) veškerých částek splatných za objednávky získané na jiném místě než v Předmětu nájmu osobami, jež působí v Předmětu nájmu (s výjimkou objednávek získaných v jiné provozovně Nájemce);
 avšak s výjimkou jakýchkoli vrácených částek spotřebitelům v souvislosti se závadným nebo nespokojivým zbožím či službami, pokud taková částka nepřesáhne prodejní cenu příslušného zboží nebo vyšší poplatek za příslušné služby obsažené v částce Obrátu.
- 1.7 „Předmět nájmu“ znamená prostor sloužící podnikání specifikovaný ve Smlouvě.
- 1.8 „Služby“ znamená služby, které je Pronajímatel povinen poskytovat Nájemci v souvislosti s nájmem prostoru sloužícího podnikání, a které jsou uvedené ve Smlouvě.
- 1.9 „Základní Nájemné“ znamená 1.) nájemné vypočtené jako součin výměry pronajaté podlahové plochy v m² Předmětu nájmu a sazby nájemného za 1 m² uvedené v příslušné příloze Smlouvy nebo 2.) nájemné vypočtené jako paušální částka, jejíž výše je uvedena v příslušné příloze Smlouvy.
- 1.10 „Nájemné“ znamená nájemné vypočtené jako součet Základního Nájemného a Nájemného z Obrátu.
- 1.11 „Seznam služeb“ znamená seznam plnění poskytovaných Pronajímatelem Nájemci v souvislosti s nájmem Předmětu nájmu.
- 1.12 „Letiště“ znamená funkční ucelený soubor sestávající z budov, pozemků a dalších nemovitostí včetně jejich jednotlivých částí a související infrastruktury tvořící areál mezinárodního veřejného civilního letiště Praha/Ruzyně.
- 1.13 „LP“ znamená společnost Letiště Praha, a.s., která je provozovatelem Letiště.

II. NÁJEMNÉ, CENA ZA SLUŽBY A JEJICH SPLATNOST

- 2.1** Strany sjednávají každoroční zvýšování Nájemného, kdy Pronajímatel je oprávněn každý rok jednostranně zvýšit Základní nájemné o tolik procent, kolik činila průměrná roční míra inflace vyhlášená Českým statistickým úřadem za předchozí kalendářní rok („Indexace“). Pokud nebude dohodnuto jinak, zvýší se výše Nájemného tak, že po provedení Indexace bude měsíční sazba Nájemného za 1 m² zaokrouhlena na celé 50 Kč směrem nahoru. Nájemné bude upraveno bezodkladně po zveřejnění Indexace se zpětnou účinností od 1. května každého kalendářního roku a doplatek rozdílu mezi takto upraveným a původním nájemným za období od 1. května do konce měsíce předcházejícího vystavení nového splátkového představení publikovanému v samostatné faktuře zaslané Nájemci. Pokud se míra inflace přestane publikovat způsobem uvedeným v tomto článku nebo nemůže být z jakéhokoli důvodu aplikována, zavazuje se J Pronajímatel nahradit jiným platným indexem, který výše uvedenou publikaci míry inflace nahradí. V žádném případě nemůže dojít v důsledku Indexace ke snížení Nájemného. Jakákoli změna rozsahu Předmětu nájmu a s tím související změna výše Nájemného nemá vliv na ustanovení tohoto článku.
- 2.2** Základní nájemné je splatné vždy do 5. kalendářního dne měsíce, na který se Nájemné platí, a to bankovním převodem na účet LP uvedený ve Smlouvě, s uvedením variabilního symbolu, kterým je pro účely Smlouvy její evidenční číslo uvedené v záhlaví.
- 2.3** Nájemné z Obrátu je splatné vždy do 25. kalendářního dne měsíce následujícího po kalendářním měsíci, ve kterém byl Obrát realizován, a to bankovním převodem na účet LP uvedený ve Smlouvě, s uvedením variabilního symbolu, kterým je pro účely Smlouvy její evidenční číslo uvedené v záhlaví. Nejpozději k 5. kalendářnímu dni měsíce následujícího po kalendářním měsíci, ve kterém byl Obrát realizován, zašle Nájemce LP elektronicky formou emailu s elektronickým podpisem nebo písemně v listinné podobě, na kontakty uvedené ve Smlouvě, podepsané písemně avízo podle vzoru uvedeného v příloze příloze Smlouvy, ze kterého bude zřejmé datum a kalkulace výše Nájemného z obrátu a příslušná DPH.
- 2.4** Výše Cen za Služby může být ze strany Pronajímatele upravována v závislosti na pohybu cen dodavatelů těchto služeb promítnutím do Ceniků služeb. Každou takovou úpravu cen je Pronajímatel a/nebo LP povinen oznámit Nájemci nejpozději jeden (1) měsíc před jejím provedením. Pronajímatel potvrzuje, že Ceník služeb se bude uplatňovat po celou dobu nájmu vůči všem maloobchodním nájemcům v prostoru Letiště, a že bude Nájemci zpřístupněn na jeho žádost.
- 2.5** Cena za Služby je splatná vždy do 5. kalendářního dne měsíce, na který se Cena za Služby platí, a to bankovním převodem na účet LP uvedený ve Smlouvě, s uvedením variabilního symbolu, kterým je pro účely Smlouvy její evidenční číslo uvedené v záhlaví Smlouvy.
- 2.6** Pro účely úhrady Nájemného, Nájemného z Obrátu nebo Minimálního nájemného z Obrátu a Ceny za Služby se rozumí dnem úhrady příslušné platby den, v němž je platba připsána na účet LP. Případně-li den splatnosti na sobotu, neděl či den pracovního klidu, přesouvá se na nejbližší předcházející pracovní den. V případě, že Nájemce poruší svoji povinnost uhradit Základní nájemné a/nebo Minimální nájemné z Obrátu a/nebo Nájemné z Obrátu a/nebo Cenu za Služby řádně a včas, zavazuje se Nájemce uhradit Pronajímateli smluvní úrok z prodlení ve výši 0,05 % z dlužné částky za každý den prodlení.
- 2.7** V případě, že se datum účinnosti Smlouvy nebude shodovat s datem uvedeným na splátkovém kalendáři tvořícím příslušnou přílohu Smlouvy, zavazuje se Nájemce uhradit Pronajímateli poměrnou část Základního nájemného a/nebo Nájemného z Obrátu a Ceny za

Služby za období ode dne účinnosti Smlouvy do data, podle kterého mají být platby hrazeny podle splátkového kalendáře, na základě faktury – daňového dokladu. Splátnost faktury je 17 dní od data jejího vystavení. Faktura se považuje za uhrazenou dnem připsání fakturované částky na účet LP. Za datum uskutečnění zdanitelného plnění se považuje poslední kalendářní den před prvním dnem platnosti splátkového kalendáře, není-li ve Smlouvě uvedeno jinak.

III. PRÁVA A POVINNOSTI SMLUVNÍCH STRAN

Práva a povinnosti Pronajímatele:

3.1

3.1.1 Pronajímatel je sám nebo prostřednictvím LP povinen odevzdát Nájemci a udržovat Předmět nájmu ve stavu způsobilém ke smluvněmu užívání, zaručit nerušený výkon práv Nájemce spojených s jeho užíváním a zabezpečovat řádné plnění Služeb. O předání a převzetí Předmětu nájmu bude oběma Smluvními stranami sepsán předávací protokol, který nabývá platnosti a účinnosti dnem jeho podpisu oběma Smluvními stranami. Předmětem předávacího protokolu bude popis skutečného stavu Předmětu nájmu v den předání a převzetí, počet předaných klíčů nebo jiných věcí, popřípadě výčet předané dokumentace. V případě, že Pronajímatel bude připraven Předmět nájmu předat Nájemci, ale k předání a převzetí nedojde z důvodů na straně Nájemce, má se za to, že Nájemce Předmět nájmu převzal v den, kdy k tomu byl Pronajímatel připraven. V takovém případě je Pronajímatel oprávněn namísto předávacího protokolu sestavit zápis o stavu Předmětu nájmu, který nahradí předávací protokol;

3.1.2 Pronajímatel je povinen prostřednictvím LP poskytnout Nájemci potřebnou součinnost před zahájením řízení o získání příslušného oprávnění ke vstupu pro Nájemce a jeho zaměstnance do režimového prostoru, v němž se Předmět nájmu nachází (ID karta);

3.1.3 Pronajímatel je oprávněn sám nebo prostřednictvím LP kontrolovat, zda Nájemce užívá Předmět nájmu k účelu sjednanému ve Smlouvě, jestli přiměřeně užívá též prostory a plochy s užíváním Předmětu nájmu související a dále je oprávněn provádět dle potřeby stanovené kontroly a revize rozvodů, měřidel, požárně bezpečnostních zařízení, hasicích přístrojů a jiné obdobné odborné prohlídky Předmětu nájmu, a to vždy po předchozím oznámení Nájemci;

3.1.4 Pronajímatel sám nebo prostřednictvím LP je oprávněn vstoupit do Předmětu nájmu v doprovodu Nájemce nebo osoby jím pověřené za účelem kontroly dodržování podmínek sjednaných Smlouvou, jakož i za účelem provádění údržby, nutných oprav či provádění kontroly elektrického, vodovodního a dalšího vedení, jestliže je toho zapotřebí;

3.1.5 V případě přerušení dodávek Služeb poskytovaných v souvislosti s užíváním Předmětu nájmu ze strany dodavatelů těchto Služeb bez zavinění Pronajímatele není Pronajímatel za takové přerušení odpovědný, přičemž se Pronajímatel zavazuje vynutit veškeré úsilí, které po něm lze spravedlivě požadovat, aby dodávky těchto Služeb byly co nejdříve obnoveny s tím, že pokud toto období bude delší než 24 hodin v jednotlivém případě za jeden kalendářní měsíc, bude adekvátně upravena Cena za Služby a pokud nebude dosaženo Minimálního Nájemného z Obrátu, bude toto proporcionálně upraveno;

3.1.6 V případě nutnosti odvrácení nebezpečí škody nebo hrozící škody nebo zmenšení škody v souvislosti s mimořádnou událostí je LP, Pronajímatel a/nebo osoba Pronajímatelem pověřená, oprávněn vstoupit do Předmětu nájmu bez předchozího oznámení Nájemce a bez jeho doprovodu, přičemž při takovém vstupu do Předmětu nájmu je povinen vynaložit veškeré úsilí, které lze od něj spravedlivě požadovat, k odvrácení škody hrozící majetku Nájemce. Pro takový případ bude mít Pronajímatel k dispozici univerzální klíč, který bude uložen na bezpečném místě a o každém užítí tohoto klíče ve vztahu k Předmětu nájmu musí být sepsán písemný protokol. LP, Pronajímatel a/nebo osoba Pronajímatelem pověřená, je povinen dodatěně písemně informovat Nájemce o každém takovém vstupu do Předmětu nájmu;

3.1.7 Pronajímatel a/nebo LP je během vypovědní doby v případě ukončení Smlouvy vypovědi nebo během doby určené pro vyklizení Předmětu nájmu v případě ukončení Smlouvy odstoupením nebo během šesti (6) měsíců před uplynutím Doby nájmu oprávněn vstoupit mezi 7:00 a 21:00 hodinou do Předmětu nájmu za účelem umožnění jejich prohlídky třetím stranám, které mají zájem o pronájem Předmětu nájmu, a to bez doprovodu Nájemce. Nájemce s tímto postupem Pronajímatele souhlasí;

3.1.8 Pronajímatel zajišťuje prostřednictvím LP činnosti (provoz, kontrolu, údržbu a opravy) související s provozem elektrické požární signalizace (dále jen „EPS“) a ostatních požárně bezpečnostních zařízení (dále jen „PBZ“), která jsou ve vlastnictví Pronajímatele a/nebo LP, a to v prostorech, které jsou EPS a PBZ vybaveny. Pronajímatel dále prostřednictvím LP zajišťuje kontrolu provozuschopnosti a periodické zkoušky u všech hasicích přístrojů (dále jen „HP“) rozmístěných v Předmětu nájmu v souladu s požárně bezpečnostním řešením stavby. V případě potřeby rozšíření vybavenosti EPS, ostatních PBZ a HP, vyvolaných stavebními úpravami v Předmětu nájmu, je montáž těchto zařízení a prostředků zajišťována prostřednictvím LP a/nebo Pronajímatelem. Vzniklé finanční náklady s tímto rozšířením vybavenosti EPS a PBZ společně nese Nájemce, pokud se Smluvní strany nedohodnou jinak. Náklady na rozšíření vybavenosti HP v Předmětu nájmu nese Pronajímatel vždy. Zajišťování dalších činností a služeb Pronajímatelem v oblasti požární ochrany a bezpečnosti může být řešeno samostatnou smlouvou uzavřenou mezi Smluvními stranami;

3.1.9 Pronajímatel sám nebo prostřednictvím LP je povinen oznamovat písemně Nájemci organizační změny mající vliv na plnění této Smlouvy jakož i změny kontaktních osob.

3.1.10 Pronajímatel je prostřednictvím divize bezpečnosti LP (BZP), povinen do patnácti (15) pracovních dnů od obdržení písemné žádosti, avšak maximálně jedenkrát (1) za měsíc předat Nájemci seznam vydaných a nevrácených ID karet nebo jiného oprávnění vydaného Nájemci nebo jeho zaměstnancům.

3.1.11 Pronajímatel a/nebo LP je oprávněn provádět v Předmětu nájmu stavební a udržovací práce. Pronajímatel bude postupovat tak, aby Nájemce byl těmito pracemi co nejméně omezen v užívání Předmětu nájmu, bude-li to možné a je povinen informovat Nájemce o plánu těchto stavebních či udržovacích prací, které mohou omezit Nájemce při užívání Předmětu nájmu. V případě, že Pronajímatel bude tyto práce provádět na základě smluv sjednaných s třetími osobami, které jsou oprávněny tyto práce provádět, odpovídá Nájemci za vznik jakékoliv škody či jiné újmy v přičinné souvislosti s prováděním těchto prací taková třetí osoba, v důsledku jejíž činnosti při provádění prací ke škodě či újmě došlo.

3.1.12 Pronajímatel neodpovídá za škodu nebo jinou újmu Nájemce, popřípadě třetích osob, která by byla způsobena vyšší mocí. Za vyšší moc se považují všechny případy, kdy splnění povinnosti Pronajímatele bránila překážka, která nastala nezávisle na vůli Pronajímatele a bránila mu ve splnění jeho povinností, jestliže nelze rozumně předpokládat, že by ten tuto překážku nebo její následky mohl předem odvrátit. Pronajímatel je povinen vyvinout maximální úsilí k minimalizaci následků vyvolaných vyšší mocí.

3.2 Práva a povinnosti Nájemce:

3.2.1 Nájemce je povinen užívat Předmět nájmu řádným způsobem v souladu s jeho stavebním charakterem a účelem stanoveným ve Smlouvě. Nájemce je výslovně s odkazem na umístění Předmětu nájmu na Letišti povinen zajistit, aby jeho zaměstnanci, zákazníci, návštěvníci, podnájemci, dodavatelé a další osoby s vědomím Nájemce vpuštěné do Předmětu nájmu dodržovali v Předmětu nájmu služnost a pořádek a nerušili okolí;

3.2.2 Nájemce je povinen platit řádně a včas platby stanovené Smlouvou;

3.2.3 Nájemce je povinen označit Předmět nájmu v souladu s platnou a účinnou právní úpravou živnostenského podnikání jako svou provozovnu, včetně viditelného vyznačení otevírací doby;

3.2.4 Nájemce je povinen Pronajímatelem a/nebo LP stanoveným způsobem zajistit pro sebe a své zaměstnance příslušné oprávnění ke vstupu do režimového prostoru („ID karta“), v němž se Předmět nájmu nachází, anebo jiná nezbytná oprávnění (např. ke vjezdu motorového vozidla). Nájemce je povinen zabezpečit, aby osoby držící ID kartu následně při pohybu v prostoru Letiště byly ID kartou anebo jiným oprávněním viditelně označeny a v místech určených Pronajímatelem a/nebo LP se uveřejnily oprávnění, které jim LP vydalo, prokazovaly. Současně je Nájemce povinen zajistit, aby jemu a jeho zaměstnancům vydaná oprávnění ke vstupu či ke vjezdu nebyla zneužitá;

3.2.5 Nájemce je před vydáním ID karty nebo jiného oprávnění k pohybu v režimovém prostoru LP povinen prostřednictvím divize bezpečnosti LP (BZP) nebo jiné akreditované organizace zajistit na své náklady pro sebe a své zaměstnance absolvování bezpečnostního školení, které bude odpovídat rozsahu daného povolení;

3.2.6 Nájemce je povinen okamžitě e-mailem nebo faxem divizi bezpečnosti LP (BZP) ohlásit každou ztrátu, odcizení, poškození, pozměňování či padělání, zcizení či obdobné neoprávněné nakládání s ID kartou nebo jiným oprávněním vydaným jemu nebo jeho zaměstnancům a zároveň je povinen za účelem vrácení ID karty ohlásit ukončení pracovního poměru se svým zaměstnancem. Po ukončení pracovního vztahu se svým zaměstnancem anebo při skončení nájemního vztahu je Nájemce povinen vrátit LP ID kartu, vydané povolení či další karty (např. parkovací stravnou, apod.), přičemž v případě skončení pracovního poměru zaměstnanec musí tuto povinnost Nájemce splnit nejpozději do čtrnáctého (14) dne měsíce následujícího po ukončení pracovního poměru zaměstnanec; v případě ukončení nájemního vztahu ke dni jeho ukončení vypovědi či dohodou nebo v případě ukončení nájemního vztahu odstoupením do pěti (5) dnů ode dne účinnosti odstoupení. Stejně tak je Nájemce povinen vrátit jemu a jeho zaměstnancům vydaná povolení či další karty při ukončení jejich platnosti;

3.2.7 Nájemce je povinen předložit LP seznam zaměstnanců pracujících v Předmětu nájmu s uvedením jména, příjmení, bydliště, data narození, čísla občanského průkazu či pasu. V případě jakékoli změny je Nájemce povinen tento seznam aktualizovat okamžitě, a tyto aktualizované údaje zaslat e-mailem nebo faxem divizi bezpečnosti LP (BZP); Nájemce je povinen zajistit od svých zaměstnanců veškeré případné zákonom vyžadované souhlasy k nakládání s osobními údaji dle tohoto článku;

3.2.8 Nájemce není oprávněn dát Předmět nájmu, jeho část ani věci s nájmem související do podnájmu nebo jinak do užívání třetím osobám bez předchozího písemného souhlasu Pronajímatele a/nebo jiné zmocněné osoby. Bude-li takový souhlas Pronajímatele nebo jiné zmocněné osoby udělen, je Nájemce oprávněn přenechat Předmět nájmu nebo jeho část do podnájmu nebo jinak do užívání třetí osobě pouze na dobu a za účelem výkonu činností schválených Pronajímatelem nebo jinou zmocněnou osobou;

3.2.9 Nájemce je oprávněn po předchozím písemném odsouhlasení Pronajímatelem a/nebo LP označit Předmět nájmu názvem, případně logem své firmy. Při ukončení nájemního vztahu je Nájemce povinen na své náklady uvést místa po odstranění označení do původního stavu, v jakém se nacházela před umístěním označení. Nájemce dále není oprávněn bez předchozího písemného souhlasu Pronajímatele a/nebo LP umísťovat na Předmět nájmu a/nebo budovu, ve které se Předmět nájmu nachází (dále jen „Budova“), jakékoli billboardy, tabule a jiné reklamní vývěsky;

3.2.10 Nájemce je povinen užívat Předmět nájmu bez újmy ostatním nájemcům a prostorům Letiště. Nájemce je dále povinen při užívání Předmětu nájmu dodržovat obecné závazné právní předpisy, zejména z oblasti hygieny, ochrany životního prostředí, bezpečnosti práce, požární ochrany a bezpečnosti civilního letectví, jakož i organizační normy, provozní a požární řády, technické předpisy a směrnice vydané pro Letiště, týkající se anebo mající dopad na provozování obchodní činnosti Nájemce v Předmětu nájmu, s nimiž byl Nájemce prokazatelně seznámen.

3.2.11 Nájemce je povinen do 30 kalendářních dnů od započetí nájmu zpracovat a na výzvu Pronajímatele a/nebo LP protokolárně předložit dokumentaci požární ochrany vztahující se k vykonávané činnosti, zejména začlenění do kategorie požárního nebezpečí, doklady o prováděných pravidelných školeních zaměstnanců vyžadovaných obecně závaznými předpisy v oblasti Požární ochrany a Bezpečnosti práce a dokumentaci o provádění preventivních požárních prohlídek. Zpracovaná dokumentace musí respektovat a obsahovat interní předpisy PO provozovatele letiště, které mu byly předány nejpozději v den podpisu smlouvy (dokument o začlenění objektů, požární řády, požární poplachová směrnice, požární evakuační plán) a doklady o seznámení se závaznými předpisy LP - viz. čl. 3.2.10 Obchodních podmínek.

3.2.12 Nájemce je povinen po předchozím oznámení ze strany Pronajímatele a/nebo LP umožnit Pronajímateli, LP, nebo Pronajímatelem pověřené osobě přístup do Předmětu nájmu za účelem provedení kontroly a revizí zabudovaných rozvodů, EPS, PBZ, HP a jiných zařízení, která jsou ve vlastnictví Pronajímatele a/nebo LP anebo za účelem provedení jiných stanovených kontrol včetně kontroly, zda Nájemce Předmět nájmu užívá k činnostem vymezeným Smlouvou;

3.2.13 Nájemce je povinen udržovat Předmět nájmu v čistém a užitavém stavu, zejména je povinen v Předmětu nájmu provádět běžnou údržbu a běžné opravy, jakož i hradit

náklady spojené s běžným udržováním a běžnými opravami Předmětu nájmu, především pak malování, výměnu vadných vypínačů, zásuvek, žárovek nebo jiných svítidel, jističů v Předmětu nájmu, lakování dveří, výměnu poškozených vyplň dveří a oken uvnitř Předmětu nájmu, opravu anebo výměnu poškozených zařízení Předmětů poskytnutých Pronajímatelem, včetně umyvadel, WC mis a splachovačů, baterií, nádržových vrstev podlah a dalších obdobných zařízení tak, aby prostory odpovídaly prvotní kvalitě očekávané na mezinárodním letišti. Smluvní strany sjednávají, že za tzv. běžné opravy se považují zejména opravy vnitřního vybavení Předmětu nájmu, opravy a výměny jednotlivých vrchních částí podlah, opravy podlahových krytin a výměny prahů a lišt, jednotlivých částí oken a dveří a jejich součástí a výměny zámků, kování, klik, rolet a žaluzií, výměny elektrických koncových zařízení a rozvodných zařízení, zejména vypínačů, zásuvek, jističů, zvonků, domácích telefonů, zásuvek rozvodů datových sítí, signálů analogových i digitálního televizního vysílání a výměny zdrojů světla v osvětlovacích tělesech, výměny uzavíracích ventilů u rozvodu plynu s výjimkou hlavního uzavěru pro Předmět nájmu, opravy uzavíracích armatur na rozvodech vody, výměny sifonů a lapačů tuků, opravy indikátorů vytápění a opravy a certifikace vodoměrů teple a studené vody Předmětu nájmu, opravy vodovodních výtoků, zápachových uzávěrek, odsavačů par, digestoří, misicích baterií, sprch, ohřivačů vody, bidetů, umyvadel, van, výlevek, dřezů, splachovačů, kuchyňských sporáků, pečlích trub, varčků, infrazářičů, kuchyňských linek, vestavěných a přistavěných skříní a výměny veškerých drobných součástí výše uvedených předmětů, jejichž výše v jednotlivém případě nepřekročí částku 39.000,- Kč. Pronajímatel není povinen odstranit vady Předmětu nájmu, které existují ke dni uzavření Smlouvy a které nebrání smluvnímu užívání. Jestliže Nájemce neprovede běžnou opravu nebo neprovádí běžnou údržbu, ke které je povinen, ani do pěti (5) pracovních dnů od doručení písemného upozornění zaslaného Pronajímatelem, je Pronajímatel oprávněn zajistit provedení potřebné opravy nebo údržbu na náklad Nájemce. Nájemce je dále povinen v plném rozsahu, ale na základě předchozího souhlasu Pronajímatele a/nebo LP, opravovat veškerá zařízení, rozvody či vestavy, která do Předmětu nájmu instaloval. Odpady vzniklé při provádění uvedených oprav se Nájemce zavazuje zlikvidovat na své náklady, a to prostřednictvím LP a nebo jiné oprávněné osoby. Nájemce Pronajímateli a/nebo LP na vyžádání doloží, jak bylo se vzniklým odpadem nakládáno.

3.2.14 Nájemce je povinen bez zbytečného odkladu oznámit Pronajímateli a/nebo LP potřebu oprav, které není povinen provést sám podle předchozího odstavce a umožnit Pronajímateli a/nebo LP jejich opravu, jinak Nájemce odpovídá za škodu vzniklou nesplněním této oznamovací povinnosti;

3.2.15 Nájemce je povinen oznámit Pronajímateli a/nebo LP instalaci každého nového spotřebiče a technického vybavení s příkonem vyšším než 1 kW, přičemž nesmí v Předmětu nájmu instalovat a používat jakýchkoli spotřebiče, vybavení, technická zařízení a přístroje, které nejsou schváleny pro provoz v České republice, nejsou v souladu s právním řádem ČR a českými normami. Nájemce je povinen zajistit, že manipulace a používání jakýchkoli vybavení a přístrojů v Předmětu nájmu je prováděna dle pokynů pro takovéto vybavení a přístroje, a že používání a manipulace je prováděna pouze osobami pro takovéto užívání nebo manipulaci školenými, oprávněnými nebo kvalifikovanými. Nájemce je povinen provádět revize elektrických spotřebičů používaných v Předmětu nájmu v souladu s ČSN 331600 ed. 2 a ve lhůtách dle ČSN 331600 ed. 2 a dále provádět revize svého elektrického zařízení v souladu s ČSN 331500 a ve lhůtách dle ČSN 331500 a o těchto revizích věst záznam, jakož i provádět revize a kontroly zkoušky všech zařízení, která instaloval do Předmětu

nájmů, zejména revize elektrických zařízení, revize PBZ - EPS, SHZ, požární klapky, požárních rolet apod., a to vše na své náklady. Na základě žádosti Pronajímatele a/nebo LP je Nájemce povinen předložit Pronajímateli a/nebo LP záznamy o provedených revizích ke kontrole;

3.2.16 Nájemce je při instalaci jakéhokoli vnitřního zařízení v Předmětu nájmů povinen postupovat pouze takovým způsobem, aby nebyly narušeny podmínky bezproblémového provozu elektrické požární signalizace (EPS) a elektrické zabezpečovací signalizace (dále jen „EZS“) a současně, aby byl zajištěn okamžitý bezproblémový přístup k jakémukoli hlásiči (EPS), požární bezpečnostnímu zařízení (PBZ), hasičnímu přístroji (HP), čidlu (EZS), elektrickému rozvaděči a k zásuvkám datové sítě Pronajímatele a/nebo LP, jsou-li tato zařízení v Předmětu nájmů instalována;

3.2.17 Nájemce není oprávněn bez předchozího písemného souhlasu Pronajímatele poskytnutého prostřednictvím LP rozšířit či změnit sortiment a značky zboží a/nebo služeb v Předmětu nájmů specifikovaných ve Smlouvě nebo propagovat v Předmětu nájmů jiné značky nebo jiný sortiment zboží a/nebo služeb, než který je uveden ve Smlouvě nebo provádět jakoukoli propagaci mimo Předmět nájmů v prostorech Letiště. Způsob a rozsah propagace Nájemcem prodávaných výrobků a poskytovaných služeb v Předmětu nájmů je Nájemce povinen předem předložit LP k odsouhlasení. Nájemce je oprávněn provádět tuto propagaci výhradně po předchozím písemném schválení návrhu propagace LP, a to výhradně v rozsahu podmínek, které budou v takovém souhlasu stanoveny;

3.2.18 Nájemce je povinen v souvislosti s možností vzniku mimořádné události na Letišti zajistit nepřetržitý (tj. 24 hodin denně) přístup do Předmětu nájmů, a to tak, že zajistí osazení všech vstupních dveří či mříží do Předmětu nájmů či jakéhokoli jeho části zámkový systém EVVA nastavený tak, aby Pronajímatel, LP, Policie ČR a Inspektorát civilní policie Praha-Ruzyně měli možnost otevřít tyto zámky svým univerzálním klíčem, který mají k dispozici; tato povinnost neplatí pro Nájemce, je-liž Předmět nájmů je osazen na dveřích zámkem EVVA dodaným Pronajímatelům, neboť univerzální klíč k takovým dveřím je již u Pronajímatele, LP a Policie ČR, resp. Inspektorátu civilní policie Praha-Ruzyně uložen;

3.2.19 Nájemce je povinen zdržet se v Předmětu nájmů jakýchkoli zásahů do slaboproudých sítí a elektrorozvodů, zejména Hlásků EPS, ostatních PBZ, HP, EZS aj.;

3.2.20 Nájemce je povinen provádět shromažďování odpadu podobného komunálního odpadu a LP definovaných vyřazených složek komunálního odpadu v souladu se systémem odpadového hospodářství, který je uveřejněn na webových stránkách LP www.prg.aero a dále dle pokynů LP, se kterými byl seznámen. Původcem odpadu podobného komunálního odpadu a vyřazených složek uvedených výše, které vznikají při užívání Předmětu nájmů dle Smlouvy, je LP. Původcem jiných než výše uvedených odpadů je Nájemce a je povinen s nimi nakládat v souladu s obecně závaznými právními předpisy, zejména zajistit na své náklady prostřednictvím LP nebo jiné oprávněné osoby jejich odvoz a odstranění z Předmětu nájmů a prostoru Letiště. Na vyžádání doloží Nájemce Pronajímateli a/nebo LP, jak bylo se vzniklým odpadem nakládáno.

3.2.21 Nájemce je povinen v Předmětu nájmů strpět nezbytné nutné omezení v případě plánovaných oprav nebo rekonstrukcí ze strany Pronajímatele, případně omezení vzniklých při havarijních stavech nebo při odstraňování překážek a poruch majících

původ v letištním provozu nebo okolnostech s ním souvisejících s tím, že pokud toto období bude delší než 48 hodin v jednotlivém případě za jeden kalendářní měsíc, bude adekvátně upraveno Nájemné a pokud nebude dosaženo Minimálního Nájemného z Obrátu, bude toto proporcionálně upraveno;

3.2.22 Nájemce je povinen oznámit Pronajímateli potřebu oprav, které má Pronajímatel podle Smlouvy povinnost provést, a umožnit provedení těchto oprav, v opačném případě Nájemce odpovídá za škodu, která nespínáním této povinnosti vznikla;

3.2.23 Nájemce je povinen svůj jakýkoli záměr umístit, provozovat a využívat jakékoli radiokomunikační, radiolokační a bezdrátové vysílací zařízení krátkodobého i dlouhodobého charakteru předem projednat s Pronajímatelům prostřednictvím odboru informačních a komunikačních technologií („ICT“), přičemž stanovisko ICT k záměru, popřípadě k jeho realizaci a k podmínkám provozu zařízení je pro Nájemce závazné včetně případného odmítnutí realizace navrhovaného záměru; v případě odmítnutí realizace navrhovaného záměru se Nájemce zavazuje tento zákaz instalace bezvýhradně respektovat;

3.2.24 Nájemce je povinen se při plnění povinností dle Smlouvy řídit pokyny Pronajímatele a LP. Nájemce je povinen v rámci předcházení znečišťování a poškození životního prostředí a v rámci zavedeného EMS (Systém environmentálního managementu) dle ISO 14001 na Letišti a v souladu s environmentální politikou, zdržet se takových činností, které by mohly přímo nebo nepřímo způsobit poškození nebo ohrožení jednotlivých složek životního prostředí. Pronajímatel požaduje po Nájemci provozující činnosti či poskytujícím službu, které mají nebo mohou mít dopady na životní prostředí, aby respektoval přijaté zásady ochrany životního prostředí a v případě poruch nebo hrožících havárií tyto ohlásil na níže uvedených kontaktních spojkách:

V případě požáru, úniku neznámé látky (ohlašovna požárů)	3333,	2222
Zdravotní ambulance	3301,	3302
Bezpečnostní dispečink	1000	
Centrální dispečink – poruchy, havárie	6000	
Poruchy telefonních linek	3000	

V případě dotazů nebo podnětů ke zlepšení, směřujících do jednotlivých oblastí:

Bezpečnost práce	bozp@prg.aero
Požární prevence	technick.po@prg.aero
Životní prostředí	zivotni.prostredi@prg.aero
Stížnosti	stiznosti@prg.aero

3.2.25 Nájemce odpovídá za škody jím způsobené a/nebo způsobené porušením jeho povinností v Předmětu nájmů dle Smlouvy a/nebo škody způsobené porušením jeho povinností stanovených Smlouvou. Nájemce odpovídá osobně, případně společně a nerozdílně s osobami, které vpusť do Předmětu nájmů, stejným způsobem i za škody na Předmětu nájmů způsobené jeho zaměstnanci, návštěvníky, podnikající, zákazníky, Nájemcem objednanými dodavateli či řemeslníky a dalšími osobami s vědomím Nájemce vpuštěnými do Předmětu nájmů. V případě, že Nájemce nebo osoby, které Nájemce vpusť do Předmětu nájmů a do Budovy, způsobí na Předmětu nájmů nebo v Budově závady nebo poškození, je Nájemce povinen tyto závady a poškození na své náklady odstranit, a to bezodkladně;

3.2.26 Nájemce je povinen pojišťovat u pojišťovny a po celou dobu nájmu udržovat v platnosti pojištění:

- (i) veškeré odpovědnosti za škodu způsobenou Pronajímateli a/nebo třetím osobám v souvislosti s užíváním Předmětu nájmu, a to s pojištěným plněním nejméně ve výši 20.000.000,- Kč; a
- (ii) uvnitřního vybavení a veškerého zařízení Předmětu nájmu instalovaného Nájemcem a provozních prostředků a majetku umístěného v Předmětu nájmu, a to v plné výši jejich nahrazovací (nové) hodnoty.
- (iii) Nájemce je povinen sjednat a udržovat ve výše uvedeném rozsahu výslovně pojištění odpovědnosti za škodu na Předmětu nájmu. Nájemce je povinen platit v řádných termínech splatnosti veškeré pojistné z výše uvedených pojištění a předložit LP ověřenou kopii příslušné pojistné smlouvy nebo (pojištných smluv) vždy do patnácti (15) dnů od jejich uzavření. Nájemce je povinen použít obdržené pojistné plnění výhradně k náhradě nebo odstranění následků příslušné pojistné události a k náhradě škody případně vzniklé Pronajímateli.

Nájemce se v případě vzniku pojistné události zavazuje neprodleně o této skutečnosti písemně informovat Pronajímatele prostřednictvím kontaktní osoby uvedené ve Smlouvě a předložit mu na jeho žádost písemnou dokumentaci vztahující se k příslušné pojistné události.

3.2.27 Nájemce je povinen dodržovat zákaz používání zavazadlových vozíků nebo nákupních vozíků sloužících k bezplatnému využití cestující veřejnosti pro přepravu cestovních jakéhokoliv jiného materiálu. Zavazadlové nebo nákupní vozíky slouží výhradně pro přepravu cestovních zavazadel cestující veřejnosti.

3.2.28 Nájemce je povinen udržovat po dobu nájmu v platnosti živnostenská oprávnění a jakákoliv další oprávnění či povolení, kterými Nájemce disponuje k dání uzavření Smlouvy a jež se týkají jeho předmětu podnikání v Předmětu nájmu podle Smlouvy. Nájemce je povinen obstarat živnostenská oprávnění a jakákoliv další oprávnění či povolení nezbytná pro provozování obchodní činnosti v Předmětu nájmu podle Smlouvy jakýmkoli v průběhu doby trvání Smlouvy a předložit jejich ověřené kopie oprávněnému změn předmět podnikání v Předmětu nájmu a tedy změnit účel nájmu pro prostor sloužící podnikání pouze po předchozím písemném souhlasu Pronajímatele a/nebo LP. Nájemce je dále povinen oznámit a doložit Pronajímateli provozování obchodní činnosti v Předmětu nájmu a oprávnění a/nebo povolení Nájemce pět (5) pracovních dnů od každé takové změny;

3.2.29 Před počátkem obchodování v Předmětu nájmu je Nájemce povinen vybavit Předmět nájmu veškerými instalacemi a zařízením nezbytným pro jeho užívání Nájemcem ve Smlouvě. Nájemce je povinen pořídit si elektronickou registrační pokladnu s fiskální pamětí, která bude zaznamenávat veškerý obrát a používat ji pro účely

uvedené ve Smlouvě. K použití vlastních registračních pokladen je povinen získat předchozí písemný souhlas Pronajímatele a/nebo LP. Nezíská-li tento souhlas, je Nájemce zodpovědný za škodu způsobenou Pronajímateli a/nebo třetím osobám v souvislosti s užíváním Předmětu nájmu, a to s pojištěným plněním nejméně ve výši 20.000.000,- Kč; a

3.2.30 LP, Pronajímatel nebo Pronajímatelem pověřená osoba jsou oprávněni kdykoliv v průběhu doby nájmu provést technický audit funkčnosti pokladního systému Nájemce a jeho propojení s účetnictvím a audit Obrátu, který bude podkladem systému výpočtů a platby Nájemného z Obrátu. Kontrolu pokladního systému umísťného soustavě zachycuje veškerý denní prodej v Předmětu nájmu, která souvisle a

osobě pověřené Pronajímatelem poskytnout minimálně následující informace:

- (i) informace o účetních postupech používaných při vykazování Obrátu, příp. oceňování zboží;
- (ii) informace o tom, jakým způsobem jsou předávány informace z pokladního systému do hlavní knihy a jak jsou na základě hlavní knihy zpracovávány výkazy Obrátu;
- (iii) odsouhlasení sestav z jednotlivých pokladen na doklady o objemu peněz v pokladnách po konci náhodně vybraného dne či směny;
- (iv) doklady o odvodu peněz z Předmětu nájmu do banky obsahující výši peněz odvedených do banky a přijatých v bance;
- (v) bankovní výpisy ke konci měsíců ve sledovaném období, případně další výpisy ve sledovaném období;
- (vi) účetní hlavní knihu za vybrané období;
- (vii) ostatní podklady požadované auditorem pro řádné provedení auditu.

3.2.31 Pronajímatel a/nebo LP je oprávněno kdykoliv předložit Nájemci požadavky na úpravu systému evidence Obrátu registrační pokladnou a sdělit, jaké informace je Nájemce povinen poskytnout LP, Pronajímateli nebo Pronajímatelem pověřené osobě při požadavku akceptovat a do tří (3) měsíců od doručení písemné výzvy Pronajímatele takového požadavku nebo dle požadavku umožnit Pronajímateli a/nebo LP provést příslušné úpravy systému evidence Obrátu registrační pokladnou. Požadavky Pronajímatele a/nebo LP na úpravu systému evidence Obrátu a/nebo sdělení informací podle předchozí věty je však Nájemce povinen vyhovět pouze tehdy, pokud jde o úpravy a/nebo informace, které jsou požadované právními předpisy.

3.2.32 Pronajímatel je oprávněn po dobu platnosti a účinnosti Smlouvy dle vlastního uvážení provést sám nebo prostřednictvím LP či osoby pověřené Pronajímatelem audit účetních výkazů týkajících se Předmětu nájmu vztahujících se k právě probíhajícímu roku nebo ke kterémukoli předchozímu roku nebo objednat provedení takového auditu odborně kvalifikovaným účetním nebo auditorem pověřeným Pronajímatelem. Audit Obrátu pak bude proveden buď auditorskou společností, která provádí audit u Pronajímatele, a to na náklady Pronajímatele nebo jednou z následujících společností dle volby Nájemce: KPMG Česká republika Audit, s.r.o., Ernst & Young Audit, s.r.o., PriceWaterhouseCoopers Audit, s.r.o. a Deloitte Audit s.r.o., a to na náklady Nájemce. Pokud bude v průběhu takového auditu zjištěno, že za jakékoli auditem zkoumané období byl uveden nižší Obrát o více než jedno procento (1%) oproti skutečnému stavu, uhradí náklady auditu Nájemce. Nájemce je povinen umožnit LP, Pronajímateli nebo osobě pověřené Pronajímatelem provedení takového auditu účetních výkazů a okamžitý přístup k požadovaným účetním výkazům a souvisejícím dokladům a informacím. Nájemce je povinen předat neupravené a nezměněné výsledky takového auditu Obrátu Pronajímateli a/nebo LP bez zbytečného odkladu od obdržení jejich konečného znění. V případě, že Pronajímatel bude požadovat provedení auditu Obrátu dle tohoto ustanovení více než jednou za účetní období Nájemce, ponese náklady auditu Obrátu Pronajímatel, ledaže by byl při auditu zjištěn rozdíl mezi výkazem a skutečným Obrátem větší než výše uvedené jedno procento (1%), v takovém případě ponese náklady auditu Nájemce.

3.2.33 Pronajímatel je oprávněn prostřednictvím LP pro účely vizuální kontroly řádné registrace Obrátu v souladu se Smlouvou na vlastní náklady umístit v Předmětu nájmu kamerový systém, který bude na náklady Pronajímatele snímat prostor pohledy spolu s prostorem provádění plateb za zboží a/nebo služby v Předmětu nájmu, včetně snímání klávesnice registrační elektronické pokladny a obrazovky či displeje registrační elektronické pokladny. Nájemce se zavazuje poskytnout Pronajímateli a/nebo LP veškerou nezbytnou součinnost k umíštění kamerového systému podle předcházející věty a vynaložit maximální úsilí, aby nedošlo k poškození kamerového systému anebo jeho provozu. V případě vzniku takového poškození nese odpovědnost za škodu v plné výši Nájemce. Nájemce je dále povinen zajistit, aby snímání Předmětu nájmu podle tohoto ustanovení nebylo znemožněno či ztíženo předměty umístěnými v Předmětu nájmu anebo jakoliv jinak.

3.2.34 Pokud bude na základě provedené kontroly nebo auditu nebo jiných okolností zjištěno, že je splatné Nájemné z Obrátu, které nebylo uhrazeno, zaplatí jej Nájemce na požádání spolu s úroky z prodlení vypočtenými ode dne, kdy mělo být Nájemné z Obrátu zapláceno do dne jeho skutečné platby.

3.2.35 Pronajímatel je povinen zajistit, aby zaměstnanci LP nebo jím pověřená třetí osoba, která bude audit z Obrátu provádět, byli povinni zachovávat o všech skutečnostech, které v průběhu auditu zjišťují mlčenlivost. Výsledky auditu je Pronajímatel oprávněn použít pouze ke kontrole případně k doměření Nájmu z Obrátu v rámci interního procesu s tím, že je oprávněn zjištěné údaje poskytnout společenské/společnostem Pronajímatele. Pronajímatel dále není vázán mlčenlivostí vůči státním orgánům, které jsou oprávněny tyto informace ze zákona požadovat a vůči třetím osobám, které budou samy touto povinností mlčenlivosti zavázány a/nebo kterým budou poskytnuty informace v souhrnné podobě tak, že nelze identifikovat konkrétní subjekt, kterého se informace týká.

3.2.36 Nájemce je povinen písemně informovat Pronajímatele a/nebo LP nejméně jeden (1) měsíc předem o veškerých změnách směřujících k:

- (i) prodeji závodu Nájemce, jakož i pachtu závodu Nájemce, v jejichž rámci by byla práva a povinnosti Nájemce ze Smlouvy převedena byť jen částečně na třetí osobu;
 - (ii) přeměně společnosti Nájemce;
 - (iii) změně ve složení společnosti resp. akcionářů společnosti Nájemce či změně majetkového vlastnictví společnosti Nájemce či ve změně ve složení společnosti resp. akcionářů majetkového vlastnictví společnosti Nájemce;
 - (iv) o změně obchodní firmy podnikatele, resp. názvu společnosti, jejího sídla nebo doručovací adresy;
- jakož i o všech změnách majících obdobný účinek jako některý ze zmíněných uvedených bodů (i) až (iv) výše.

3.2.37 Nájemce je povinen oznámit LP změnu kontaktní osoby uvedené ve Smlouvě, a to nejpozději následující den po provedení změny.

3.2.38 Nájemce se zavazuje nejpozději k 5. kalendářnímu dni měsíce následujícího po kalendářním měsíci, ve kterém byl realizován Obrát, zaslat LP písemně avízo podle vzoru uvedeného v příloze Smlouvy, ze kterého bude zřejmé datum a kalkulace výše Nájemného z Obrátu a příslušná DPH. Nájemce se dále zavazuje kdykoli po dobu trvání Smlouvy předložit Pronajímateli na jeho žádost do 5 dnů standardní výstup z hlavní účetní knihy Nájemce, který bude obsahovat přehled o Obrátu vztahující se k provozované společnosti Nájemce v Předmětu nájmu za Pronajímatelem požadované období a výpis z pokladního systému Nájemce obsahující celkovou hodnotu plateb přijatých v Předmětu nájmu v daném Pronajímatelem požadovaném období. V případě, že Nájemce hrál různá procenta z Obrátu za různé druhy služeb, musí předložit oba výstupy v členění podle těchto druhů. Správnost uvedených údajů bude vždy písemně potvrzena statutárním orgánem Nájemce nebo jím zmocněnou osobou.

3.2.39 Nájemce je povinen, z důvodu předcházení závažným haváriím v souladu se systémem prevence závažné havárie, zavedeného na letišti, který je definován v „Politice prevence závažné havárie“, se kterou se Nájemce seznámil před podpisem Smlouvy, jednak zřízet se takových činností, které by mohly přímo nebo nepřímo způsobit závažnou havárii, a dále podporovat činnosti, které posilují prevenci závažných havárií.

IV. PLNĚNÍ NEZAHNUTÁ VE SLUŽBÁCH

4.1 Pro účely Smlouvy a těchto Obchodních podmínek se plněním spojenými s užíváním Předmětu nájmu, které nejsou zahrnuta ve Službách, rozumí plnění v podobě dodávek elektrické energie nebo v podobě dodávek vody a obvyklých spíškových vod nebo likvidace odpadů, přičemž tato plnění (a) nejsou jako služby specifikována ve Smlouvě a (b) jsou samostatně měřitelná („Přidání nezahrnutá ve Službách“).

4.2

V případě, že ve službách nejsou zahrnuty dodávky elektrické energie nebo dodávky vody a odvádění splaškových vod nebo likvidace odpadů, zavazuje se Nájemce uzavřít ohledně příslušného plnění samostatnou smlouvu, která bude časově omezena na dobu trvání Smlouvy. Podmínky dodávek elektrické energie a vody zajišťuje LP - divize Energie, nákup a prodej, kterou může Nájemce kontaktovat na: tel. +420 220 11 2519, fax: +420 220 11 2911. Podmínky likvidace odpadů určuje LP - Životní prostředí s kontaktem na tel.: 420 220 11 1612.

V. DOPLNĚKOVÉ SLUŽBY

5.1

Bude-li to technicky možné, zajistí Pronajímatel na žádost Nájemce poskytování (a) spojových služeb (telefonní a faxové linky), (b) datových a informačních sítí a služeb (tj. zajištění připojení k Internetu, připojení k letecké síti, poskytnutí programových aplikací a strukturované kabeláže), a to za podmínek dohodnutých v samostatných smlouvách, které budou časově omezeny dobou trvání Smlouvy.

5.2

Bude-li to technicky možné, bude Nájemce oprávněn uzavřít s LP samostatnou smlouvu, jejímž předmětem bude poskytování technických služeb LP, zejména instalace a provoz systému elektronicky kontrolovaných vstupů - EKV (čtečky ID) nebo připojení ke společné televizi anténně - MATV/STA. Pronajímatel se nezavazuje uzavřít smlouvy dle předcházející věty Nájemci zajistit a neodpovídá Nájemci za případné škody, které by s jejím uzavřením Nájemci mohly vzniknout.

VI. STAVEBNÍ ÚPRAVY

6.1

V případě provádění jakýchkoliv stavebních úprav, nových instalací či jiných změn v/ná Předmětu nájmu, které jdou svým charakterem nad rámec běžných oprav a běžné údržby Předmětu nájmu, které jsou dle těchto Obchodních podmínek nebo Smlouvy (dále jen „Stavební úpravy“) a které budou prováděny v souladu se Smlouvou, je Nájemce povinen provádět pouze s předchozím písemným souhlasem Pronajímatele a/nebo LP, a to v rozsahu podmínek v něm stanovených a na své náklady (mimo instalaci HP) a dále je povinen po ukončení takových Stavebních úprav tj. po vydání příslušného kolaudečního souhlasu, bude-li vydáván, předložit LP projektovou dokumentaci skutečného provedení (jak je definováno níže), včetně digitálního zpracování, vyhotovených v souladu s požadavky Pronajímatele a/nebo LP, které Nájemci na jeho vyžádání sdělí LP. Dále je Nájemce povinen předat LP po řádném dokončení Stavebních úprav kopie všech úředních a jiných dokladů prokazujících výši a charakter nákladů vynaložených na provedené stavební úpravy (faktury, objednávky, smlouvy apod.). Z těchto dokladů a dokladů musí být patrný rozsah provedených Stavebních úprav a pro potřeby účelů dané z příjmů i charakter (oprava, technické zhodnocení, rekonstrukce, modernizace atd.). V případě porušení povinností Nájemce dle tohoto článku je Pronajímatel oprávněn po Nájemci požadovat, aby tento jím provedené protiprávní úpravy a změny bezodkladně odstranil, a to na svůj náklad. Pokud Nájemce neoprávněně provedené úpravy neodstraní, je Pronajímatel oprávněn odstranit tyto úpravy sám na náklady Nájemce. Nájemce se zavazuje odpady vzniklé z takto prováděných Stavebních úprav zlikvidovat na své náklady, a to prostřednictvím LP a nebo jiné oprávněné osoby. Nájemce Pronajímateli a/nebo LP na vyžádání doloží, jak bylo se vzniklým odpadem nakládáno.

6.2

Pro proces přípravy a schvalování žádosti o provedení Stavebních úprav a s nimi související projektové dokumentace, se Pronajímatel a Nájemce dohodli na následujícím postupu:

- (a) Před provedením Stavebních úprav předloží Nájemce Pronajímateli a/nebo LP k posouzení a následnému schválení písemnou žádost obsahující popis a rozsah plánovaných Stavebních úprav na/v Předmětu nájmu (dále jen „Žádost“) a projektovou dokumentaci tzn. soubor dvojrozměrných schémát a výkresů doplněných textovou částí sloužící jako popis stavby (dále jen „Projektová dokumentace“). Stavební úpravy na/v Předmětu nájmu je Nájemce oprávněn provádět pouze a v rozsahu Projektové dokumentace předem odsouhlasené Pronajímatelem a/nebo LP.
 - (b) Nájemce dále předloží Pronajímateli a/nebo LP vedle Žádosti a Projektové dokumentace veškerá nezbytná povolení a souhlasy všech subjektů zúčastněných na Stavebních úpravách dle platných právních a ostatních předpisů (např. hasičský záchranný sbor, památkový úřad, hygienické stanice apod.), ke kterým není nutná součinnost Pronajímatele a/nebo LP.
 - (c) V případě, že Pronajímatel resp. LP nevezme k předložené Žádosti a Projektové dokumentaci žádné připomínky, zavazuje se Pronajímatel a/nebo LP zaslat Nájemci vyjádření o schválení Stavebních úprav a Projektové dokumentace s přílohou plnou mocí pro Nájemce, za účelem řízení před stavebním úřadem a dotčenými orgány státní správy, když Nájemce bude dle dohody mezi Pronajímatelem a Nájemcem vystupovat při řízení před stavebním úřadem jako stavebník pokud nebude dohodnuto jinak, a to do třiceti (30) kalendářních dnů od doručení žádosti Nájemcem. Současně se zasílání schválení Stavebních úprav a Projektové dokumentace zašle Pronajímatel a/nebo LP Nájemci provozní podmínky Stavebních úprav, které se Nájemce zavazuje dodržovat.
 - (d) V případě připomínek Pronajímatele a/nebo LP k Žádosti a/nebo Projektové dokumentaci ke Stavebním úpravám, zašle Pronajímatel a/nebo LP tyto Nájemci bez zbytečných odkladů včetně požadavků na odstranění zjištěných nedostatků a stanovením lhůty k jejich odstranění.
 - (e) V případě, že v souvislosti se Stavebními úpravami Předmětu nájmu nebude nutné vyhotovit Projektovou dokumentaci, zavazuje se Pronajímatel a/nebo LP vydat Nájemci příslušné vyjádření o schválení Stavebních úprav do patnácti (15) pracovních dnů od doručení Žádosti Nájemcem.
- 6.3** Nájemce se zavazuje, že nezažít Stavební úpravy v/ná Předmětu nájmu dříve, než stavební povolení vydané příslušným stavebním úřadem nabude právní moci, případně bude vydán souhlas s provedením ohlášené stavby, a než bude kopie stavebního povolení opatřena doložkou o nabytí právní moci, případně kopie souhlasu s provedením ohlášené stavby předána Nájemcem Pronajímateli a/nebo LP.
- 6.4** Nájemce je povinen Stavební úpravy provádět tak, aby žádným způsobem nebyla porušena práva a zájmy ostatních nájemců nacházejících se v Budově, a zároveň je povinen Stavebními úpravami nenarušovat provoz Budovy. Nájemce není oprávněn umísťovat nebo skladovat jakékoli materiály či jiné předměty, zařízení, pomůcky a nářadí nezbytná k realizaci Stavebních úprav na/v Předmětu nájmu, mimo Předmět nájmu. Nájemce není oprávněn skladováním materiálů či stavebního nářadí omezit přístup ke vstupům, průchodům, nouzových východů nebo prostorům umožňujícím evakuaci osob z Budovy či veřejných komunikací. Nájemce je povinen provádět denní úklid znečištěných společných prostor Budovy, a to po celou dobu provádění Stavebních úprav na/v Předmětu nájmu. Nájemce je povinen zajistit řádnou likvidaci stavebního odpadu. Odložení tohoto odpadu do společných

sběrných nádob nebo v okolí těchto nádob, respektive ve společných prostorách Budovy nebo v okolí Budovy je nepřipustné.

6.5

Po ukončení Stavebních úprav vyzve písemně Nájemce Pronajímatele a/nebo LP ke kontrole provedených Stavebních úprav dle odsouhlasené Projektové dokumentace. Při této kontrole předloží Nájemce Pronajímateli a/nebo LP dokumentaci skutečného provedení (jak je definováno níže) ve dvou (2) vyhotoveních v listinné a v jednom (1) vyhotovení v digitální formě, dále Dokladovou část (technická specifikace Stavebních úprav) ve dvou (2) vyhotoveních v listinné podobě (jak je definováno níže). Dokumentaci skutečného provedení se rozumí dokumentace zpracovaná v rozsahu přílohy č. 3 vyhl. č. 499/2006 Sb. o dokumentaci staveb, ve které budou vyznačeny změny a odchylky skutečného provedení Stavebních úprav oproti Projektové dokumentaci, (a) která má písemnou a digitální formu ve formátu AutoCAD a MS Office zpracovanou v souladu s normou „Vedení digitální základní mapy letiště a metodický pokyn pro zpracování geodetické dokumentace skutečného provedení staveb“, kterou Nájemci dodal Pronajímatel resp. LP a (b) jejíž jednotlivé výkresy a textové části písemné formy jsou označeny jako skutečné provedení a podepsány projektantem a zástupcem zhotovitele Stavebních úprav. Dále Nájemce předloží Pronajímateli a/nebo LP kompletní dokladovou část tj. zejména revizní zprávy, prohlášení o shodě, doklady o předání odpadů oprávněné osobě nebo objednavku služby likvidace odpadů prostřednictvím LP a doklady v rozsahu podkladů ke kolaudaci ve smyslu zákona č. 183/2006 Sb. o územním plánování a stavebním řádu (stavební zákon), v platném znění. V případě instalace EPS a ostatních návazných PBZ předloží Nájemce Pronajímateli a/nebo LP potřebnou dokumentaci k provedení komplexní funkční zkoušky provozuschopnosti instalovaných zařízení. Protokol z této zkoušky je podkladem pro kolaudační řízení a vydání kolaudačního souhlasu (za předpokladu úspěšného provedení). V případě zjištěných vad, se Nájemce zavazuje tyto v Pronajímatelem stanovené lhůtě na své náklady odstranit. V případě bezvadného provedení Stavebních úprav nebo po odstranění vad, vydá Pronajímatel a/nebo LP Nájemci stanovisko k provedeným Stavebním úpravám a dalšímu stavebnímu řízení. Stanovisko Pronajímatele musí předcházet vydání kolaudačního souhlasu, případně souhlasu s užíváním stavby.

6.6

Nájemce je povinen dokončit Stavební úpravy za podmínek dle článků 6.2 až 6.5 těchto Obchodních podmínek, požádat o vydání kolaudačního souhlasu nejpozději do šesti (6) měsíců ode dne podpisu Smlouvy, pokud není dohodnuto jinak, a získat kolaudační souhlas tak, aby při dodržení všech svých povinností a lhůt dle této Smlouvy byl Předmět nájmu otevřen k obchodování pro veřejnost nejpozději v den, na nějž odkazuje čl. 3.2.29 těchto Obchodních podmínek.

6.7

Nájemce je povinen do tří (3) pracovních dnů od vydání kolaudačního souhlasu případně souhlasu s užíváním stavby odevzdat Pronajímateli a/nebo LP kopii kolaudačního souhlasu případně souhlasu s užíváním stavby s vyznačeným dnem vydání. Pronajímatel se nezavazuje k úhradě nákladů spojených s uvedením Předmětu nájmu do stavu způsobilého k účelu užívání dle této Smlouvy, ani k úhradě nákladů, spojených se Stavebními úpravami (zejména náklady na vyhotovení Projektové dokumentace, správní poplatky apod.). Tyto náklady se zavazuje hradit Nájemce.

6.8

Hodnota provedených Stavebních úprav, které mají charakter technického zhodnocení, provedených Nájemcem v Předmětu nájmu se souhlasem Pronajímatele bude vedena jako majetek Nájemce, tj. Pronajímatel o hodnotu těchto provedených stavebních úprav, které mají charakter technického zhodnocení, provedených Nájemcem v Předmětu nájmu nezvyšuje vstupní cenu Předmětu nájmu ve svém účetnictví. Nájemce písemně označí v účetní dokumentaci, předávané Pronajímateli a/nebo LP dle článku 6.1 Obchodních podmínek ty

finanční investice, které budou z jeho strany předmětem daňového odepisování. Pronajímatel po splnění podmínek dle článků 6.5 a 6.7 Obchodních podmínek Nájemcem vydá písemný souhlas s tím, aby daňové odpisy technického zhodnocení ze Stavebních úprav uplatňoval Nájemce do svého základu daně z příjmů. Poté Pronajímatel a/nebo LP Nájemci poskytnou informaci o zatřídění pronajíatého majetku (nemovitosti) do odpisové skupiny v souladu s příslušným ustanovením zákona č. 586/1992 Sb., o daních z příjmů, v platném znění.

6.9

Ze účelem uvedení Předmětu nájmu do stavu způsobilého k účelu užívání dle Smlouvy, i v případě provádění jakýchkoliv Stavebních úprav, které budou realizovány v souladu se Smlouvou, se Pronajímatel zavazuje prostřednictvím LP poskytnout Nájemci potřebnou součinnost; to se týká jak stavebního řízení, tak i řízení o získání příslušného oprávnění ke vstupu pro Nájemce, jeho zaměstnance a osoby, zajišťující provedení přípravy a realizace stavebních prací, do režimového prostoru, v němž se Předmět nájmu nachází.

6.10

Pokud budou Stavební úpravy, kterými bude Předmět nájmu, předáván Nájemci ve stavu dokončené hrubé stavby, uveden do stavu způsobilého k účelu užívání dle Smlouvy, vyžadovat i stavební úpravy či technologické instalace vně Předmětu nájmu, uzavře Pronajímatel a Nájemce zároveň s touto Smlouvou další zvláštní smlouvu, ve které budou odlišně upraveny podmínky provádění Stavebních úprav. Veškeré takové úpravy bude hradit Nájemce, pokud nebude dohodnuto jinak.

6.11

Nájemce se zavazuje, že nepředloží Pronajímateli a/nebo LP Projektovou dokumentaci na Stavební úpravy a/nebo neprovede v Předmětu nájmu Stavební úpravy, kterými by porušil autorská a/nebo jiná práva autorů Budovy a/nebo ochranu duševního vlastnictví. Nájemce odpovídá za to, že Stavební úpravy a Projektová dokumentace, jakož i veškerá dokumentace související se Stavebními úpravami použitá v jejích rámci (dále jen „Dokumentace“) je v souladu s platnými právními předpisy České republiky, mezinárodními smlouvami, kterými je Česká republika vázána a nepoškozuje zájmy Pronajímatele a třetích osob, a že Stavební úpravy a/nebo Dokumentace neporušují autorská ani jiná práva třetích osob nebo ochranu duševního vlastnictví.

VII. PROVOZNÍ PODMÍNKY

7.1

Nájemce je povinen ode dne ujednání ve Smlouvě ponechat Předmět nájmu otevřený k obchodování pro veřejnost v rozsahu nejméně čtrnácti (14) hodin denně s tím, že otevírací hodina nastane nejpozději v sedm (7:00) hodin ráno každý den a během otevírací doby je Nájemce povinen zajistit nepřetržitý provoz obchodování v Předmětu nájmu, výjma případů, kdy nelze Předmět nájmu otevřít k obchodování pro veřejnost v důsledku poškození Předmětu nájmu událostí krytých pojištěním nebo jiných případů vyšší moci nebo v případech předem písemně schválených Pronajímatelem a/nebo LP. Na základě písemného souhlasu Pronajímatele a/nebo LP bude možno otevírací dobu upravit.

7.2

Zásobování Předmětu nájmu bude probíhat pouze způsobem stanoveným Pronajímatelem a/nebo LP a výhradně v nočních hodinách, a to v době od skončení otevírací doby do jejího začátku (nebude-li dohodnuto jinak a s výhradou zásobování ze skladu zahrnutého v Předmětu nájmu, který bude možné zásobovat nepřetržitě při zachování bezpečnostních a provozních požadavků LP). Rovněž inventarizaci zboží bude možno provádět jen v nočních hodinách.

- 7.3** Nájemce bere na vědomí, že provozování Předmětu nájmu vzhledem k jeho umístění a režimu vyžaduje odpovídající úroveň personálu, zejména dostatečné jazykové znalosti a jednotné oblečení, a zavazuje se, že přijme nezbytná opatření k zabezpečení příslušné úrovně personálu.
- 7.4** Nájemce je povinen udržovat v Předmětu nájmu atraktivně vystavené a kvalitní zboží a zajistit vysoký standard prodeje zboží a poskytování služeb odpovídající standardu mezinárodního letiště.
- 7.5** Nájemce je dále povinen udržovat Předmět nájmu uklizený a čistý a odklízet z Předmětu nájmu odpadky.
- 7.6** K zabezpečení plnylného prodeje vybaví Nájemce svou provozovnu v Předmětu nájmu elektronickými pokladnicemi a zajistí si smluvní vztah s kreditními společnostmi tak, aby umožnil zákazníkům v Předmětu nájmu platbu alespoň platebními kreditními kartami VISA a Eurocard - Mastercard.
- 7.7** Nájemce bere na vědomí, že v prostorách Terminálu 1, Terminálu 2, Terminálu 3 a dále v celém oploteném areálu Letiště platí zákaz kouření, výjma přesně specifikovaných prostor, ve kterých je kouření povoleno (místo vyhrazené pro kouření). Nájemce je povinen tento zákaz kouření bezpodmínečně dodržovat, včetně zajištění dodržování zákazu všemi, kdo se v Předmětu nájmu nacházejí.
- 7.8** Pronajímatel neodpovídá Nájemci za škodu, zejména úšly zisk, v případě mimořádných událostí na Letišti, které mohou vzniknout bez zavinění Pronajímatele (zejména nahlášené výbušiny, přerušení dodávek energií, zamezení přístupu k Předmětu nájmu, preventivní či jakákoliv jiná opatření přijatá v souvislosti s teroristickými útoky, požárem, válkou, občanskými nepokoji, vzpourou, přítomností ionizujícího nebo radioaktivního záření, výbuchem či jinou živelnou nebo přírodní katastrofou), na jejichž základě musí být Předmět nájmu uzavřen veřejnosti.
- 7.9** Strany se dohodly, že povinnost Pronajímatele k náhradě újmy vůči Nájemci vzniklé Nájemci porušením povinností Pronajímatele podle této Smlouvy a/nebo v souvislosti s ním je vyloučena v maximálním rozsahu povoleném platnými právními předpisy. Vyloučena ani omezena není povinnost Pronajímatele k náhradě újmy způsobené Pronajímatelem Nájemci úmyslně nebo z hrubé nedbalosti, ani případná další povinnost Pronajímatele k náhradě újmy, kterou není možné podle platných právních předpisů vyloučit nebo omezit.
- 7.10** Nájemce se tímto výslovně zavazuje odčinit Pronajímateli jakoukoliv nemajetkovou újmu vzniklou Pronajímateli porušením povinností Nájemce podle této Smlouvy a/nebo v souvislosti s ním.

VIII. VRÁCENÍ PŘEDMĚTU NÁJMU

- 8.1** V den, kdy končí nájem uplynutím Doby nájmu nebo uplynutím výpovědní doby v případě předčasného ukončení Smlouvy výpovědí nebo do 5 dnů ode dne účinnosti ukončení Smlouvy odstoupením, je Nájemce povinen vrátit Pronajímateli samotnému a/nebo prostřednictvím Pronáměť nájmu vyklizený, čistě vymetený a uklizený bez poškození a závad, ve stavu spíňujícím podmínky Smlouvy tzn. ve stavu, v jakém jej převzal od Pronajímatele a/nebo LP s přihlédnutím k obvyklému opotřebení. Současně je povinen předat Pronajímateli a/nebo LP veškeré klíče, přístupové prostředky a věci poskytnuté mu spolu se službami souvisejícími

s užíváním Předmětu nájmu podle Smlouvy anebo podle smluv na tuto Smlouvu navazujících, jakož i listiny vážící se k Předmětu nájmu. O předání a převzetí Předmětu nájmu se všim jeho příslušnostm se sepiše písemný přebírací protokol.

- 8.2** Pronajímatel a Nájemce sjednávají, že Nájemce nemá právo na náhradu za výhodu Pronajímatele nebo nového nájemce v souvislosti s jakýmkoliv druhem ukončení Smlouvy, a to ani v případě, že by Pronajímatel nebo nový nájemce získali prokazatelnou výhodu převzetím základnícké základny vybudované vypovězeným Nájemcem.

- 8.3** Pronajímatel je oprávněn v případě ukončení Smlouvy vnitřní vybavení realizované Nájemcem po uzavření Smlouvy („Vnitřní vybavení“) nebo jeho část, a/nebo stavební úpravy provedené Nájemcem po dobu trvání Smlouvy, které mají charakter technického zhodnocení nebo jejich část, odkoupit, a to dle volby Pronajímatele buď za datovou zůstatkovou cenu dle platného a účinného zákona o dani z příjmů, v platném znění nebo za cenu odpovídající protihodnotě toho, o co se zvýšila hodnota Předmětu nájmu na základě znaleckého posudku vypracovaného nezávislým znalecem určeným Pronajímatelem. Náklady na vyhotovení znaleckého posudku v takovém případě ponese Nájemce s tím, že Pronajímatel je povinen vynaložit rozumné požadované úsilí, aby tyto náklady odpovídaly tržním cenám obvyklým v daném čase a místě. Neuplatní-li Pronajímatel právo na odkoupení dle předcházející věty, je Nájemce povinen na vlastní náklady odstranit vnitřní vybavení, veškerý svůj movitý majetek a stavební úpravy z Předmětu nájmu a uvést Předmět nájmu do původního stavu tzn. do stavu, ve kterém se Předmět nájmu nacházel v den předání Předmětu nájmu Nájemci při zahájení nájmu dle Smlouvy (s přihlédnutím k obvyklému opotřebení), a to nejpozději ke dni ukončení Smlouvy nebo v případě ukončení Smlouvy odstoupením do 5 dnů od jejího ukončení. Pokud tak Nájemce neučiní, provede odstranění Vnitřního vybavení včetně odstranění případných stavebních úprav Pronajímatel prostřednictvím LP. Veškeré náklady, které mu tímto postupem vzniknou, budou následně vymáhány Pronajímatelem po Nájemci. Pro účely úhrady Vnitřního vybavení podle tohoto článku se rozumí dnem úhrady příslušné platby den, v němž je platba odeslána z účtu Pronajímatele. Případně-li den splatnosti na sobotu, neděli či den pracovního klidu, přesouvá se na nejbližší předcházející pracovní den. Splatnost vystavené faktury je 30 kalendářních dní.

- 8.4** Pokud po skončení Doby nájmu zůstane v Předmětu nájmu jakýkoli majetek Nájemce a Nájemce tento majetek neodklidí do sedmi (7) dnů od výzvy LP, je Pronajímatel oprávněn prostřednictvím LP uvedený majetek z Předmětu nájmu odklidit na náklady Nájemce a zpeněžit jej s tím, že výtěžek zpeněžení předá Nájemci po odečtení nákladů spojených s prodejem a po započtení pohledávek Pronajímatele vůči Nájemci. Pokud Předmět nájmu nebude vrácen v souladu s výše uvedenými ustanoveními tohoto článku VIII. Obchodních podmínek, odpovídá Nájemce Pronajímateli za způsobenou škodu.

IX. JISTOTA NEBO BANKOVNÍ ZÁRUKA

- 9.1** Nájemce je povinen zajistit plnění dle Smlouvy a těchto Obchodních podmínek formou jistoty dle čl. 9.2 nebo Bankovní záruky dle čl. 9.3 Obchodních podmínek a dle ustanovení Smlouvy.
- 9.2** Jistota
- 9.2.1** Nájemce je povinen zaplatit Pronajímateli do dne ujednání ve Smlouvě Jistotu ve výši a na účet ujednaný ve Smlouvě („Jistota“). Při vlastním převodu jistoty se DPH z jistoty neuplatňuje. Nájemce Pronajímateli zaručuje, že Jistota je prosta jakýchkoli zatížení právy třetích osob.

9.2.2 Jistotou jsou zajištěny veškeré pohledávky Pronajímatele za Nájemcem vzniklé podle Smlouvy nebo v souvislosti se Smlouvou (tzn. zejména pohledávky na Nájemném, Cenách za Služby a veškerých úroků z prodlení, veškerých smluvních pokut, škod, výdajů a ostatních nákladů a nároků z bezdůvodného obohacení). Pronajímatel je oprávněn čerpat peněžní prostředky z Jistoty za předpokladu, že Nájemce neuhradí takovou pohledávku Pronajímatele řádně a včas. Pronajímatel je povinen bez zbytečného odkladu informovat Nájemce o jakémkoli čerpání peněžních prostředků z Jistoty.

9.2.3 Pokud hodnota Jistoty uložená na účtu klesne pod stanovenou výši Jistoty nebo pokud peněžní prostředky z Jistoty nebo jakákoli jejich část byla Pronajímatelem čerpána v souladu se Smlouvou, poté bude Nájemce do deseti (10) dnů ode dne, kdy k takové události došlo nebo kdy byla Nájemci oznámena, povinen doplnit Jistotu na účtu o příslušnou částku.

9.2.4 Pronajímatel je po vypořádání všech vzájemných pohledávek s Nájemcem, nejpozději však do tří (3) kalendářních měsíců ode dne ukončení nájmu, povinen navrátit zpět na bankovní účet Nájemce Jistotu nebo její zůstatek. Nájemce nemá nárok na jakýkoliv úrok z Jistoty nebo úroků z prodlení; případné úroky z Jistoty náleží Pronajímateli.

9.3 Bankovní záruka

9.3.1 Nájemce je povinen na vlastní náklady obstarat a předat Pronajímateli prostřednictvím LP nejpozději do dne sjednaného ve Smlouvě originál záruční listiny anebo ji předat prostřednictvím banky formou křídované swiftové zprávy (via authenticated telexed key message SWIFT) do nosné banky Pronajímatele, což je UniCredit Bank Czech Republic, a.s., která má SWIFT: BACXZCZPP, v níž s bankou sjedná neodvolatelnou a nepodmíněnou Bankovní záruku (jednu nebo více), splatnou na první výzvu ve výši sjednané ve Smlouvě („Bankovní záruka“). Pronajímatel předloží Nájemci jím požadovaný vzorový text Bankovní záruky nejpozději ke dni účinnosti Smlouvy. Veškeré poplatky spojené s vystavením takovéto Bankovní záruky hradí Nájemce.

9.3.2 Nájemce je povinen zajistit vystavení Bankovní záruky na období, které o devadesát (90) kalendářních dní přesahuje platnost smluvního vztahu dle Smlouvy.

9.3.3 Bankovní zárukou jsou zajištěny veškeré pohledávky Pronajímatele za Nájemcem vzniklé podle této Smlouvy nebo v souvislosti s touto Smlouvou (tzn. zejména pohledávky na Nájemném, Cenách za Služby a veškerých úroků z prodlení, veškerých smluvních pokut, škod, výdajů a ostatních nákladů a nároků z bezdůvodného obohacení). Pronajímatel je oprávněn čerpat Bankovní záruku za předpokladu, že Nájemce neuhradí takovou pohledávku Pronajímatele řádně a včas. Pronajímatel prostřednictvím LP je povinen bez zbytečného odkladu informovat Nájemce o jakémkoli čerpání Bankovní záruky.

9.3.4 Pokud výše peněžité částky uvedené v záruční listině vystavené bankou klesne v důsledku jejího čerpání Pronajímatelem v souladu s touto Smlouvou, bude Nájemce do deseti (10) kalendářních dnů ode dne, kdy k takové události došlo nebo kdy byla Nájemci oznámena, povinen doplnit peněžitou částku Bankovní záruky na původní stanovenou výši.

X. ZADRŽOVACÍ PRÁVO PRONAJÍMATELE K MOVITÝM VĚCEM NÁJEMCE

10.1 Za účelem zajištění pohledávek Pronajímatele vůči Nájemci, včetně platby Nájemného splatného na základě Smlouvy v případě, že Nájemce Pronajímateli Nájemné či jiné pohledávky splatné na základě Smlouvy řádně nezaplatí, tímto Nájemce a Pronajímatel ve vzájemné shodě prohlašují, že na právní vztah založený mezi nimi Smlouvou v plném rozsahu použijí ustanovení § 2234 zákona č. 89/2012 Sb., občanského zákoníku, v platném znění, podle něž má Pronajímatel zadržovací právo k veškerým movitým věcem Nájemce, které má Nájemce v nebo na Předmětu nájmu.

10.2 Pokud Nájemce nezaplatí Nájemné splatné na základě Smlouvy a z Předmětu nájmu odstraní nebo se pokusí odstranit svoje movité věci (včetně zboží), je Pronajímatel oprávněn přiměřenými opatřeními, aby Nájemci zabránil odstranění movité věci z Předmětu nájmu za účelem zajištění platby dlužného Nájemného splatného na základě Smlouvy. Do osmi (8) dnů od zadržení movitých věcí Pronajímatelem musí být soudním vykonavatelem proveden soupis těchto věcí.

XI. SMLUVNÍ POKUTY

11.1 Veškeré níže uvedené smluvní pokuty se Nájemce zavazuje hradit Pronajímateli na účet Pronajímatele uvedený ve výzvě k úhradě příslušné platby.

11.2 Pokud Nájemce poruší povinnost uvedenou v článku 3.2.28 těchto Obchodních podmínek, je Nájemce povinen uhradit Pronajímateli smluvní pokutu ve výši 50.000,- Kč za každé jednotlivé porušení. V případě trvání stavu porušení povinností déle než patnáct (15) dní od uplatnění práva na uhrazení smluvní pokuty je Pronajímatel oprávněn uplatnit a Nájemce povinen uhradit smluvní pokutu i opakovaně. Pokud Nájemce poruší povinnost uvedenou v článku 3.2.28 těchto Obchodních podmínek a ukončí Smlouvou písemnou výpovědí před uplynutím sjednané doby nájmu proto, že ztratil způsobilost k provozování činnosti, pro kterou si Předmět nájmu najal, pokud by mu to bylo případně umožněno kogentním ustanovením zákona, je povinen zaplatit Pronajímateli kromě dalších smluvních pokut podle těchto Obchodních podmínek smluvní pokutu za období od data ukončení Smlouvy do uplynutí sjednané Doby nájmu ve výši rovnající se součtu dvojnásobku (2x) Základního nájemného vč. Ceny za Služby a částky průměrného měsíčního Nájemného z Obrátu vypočteného za poslední tři (3) celé kalendářní měsíce výjma období, kdy byl Předmět nájmu uzavřen.

11.3 Pokud Nájemce poruší povinnost uvedenou v článku 7.1 těchto Obchodních podmínek (provazní závazek), zaplatí Nájemce Pronajímateli za každý den prodlení s řádným splněním povinností smluvní pokutu odpovídající součtu Základního Nájemného vč. Ceny za Služby a částky průměrného měsíčního Nájemného z Obrátu vypočteného za poslední tři (3) celé kalendářní měsíce výjma období, kdy byl Předmět nájmu uzavřen. Pokud od počátku Doby nájmu do porušení výše uvedené povinnosti Nájemcem neuplynuly tři (3) celé kalendářní měsíce, za průměrné Nájemné z Obrátu se pro účely výpočtu smluvní pokuty považuje trojnásobek (3x) Minimálního nájemného z Obrátu.

11.4 V případě porušení povinností stanovené v ustanovení článku 3.2.30 a/nebo článku 3.2.31 a/nebo článku 3.2.32 a/nebo článku 3.2.33 a/nebo článku 3.2.34 a/nebo článku 3.2.35 a/nebo článku 3.2.37 a/nebo článku 3.2.39 těchto Obchodních podmínek je Nájemce povinen uhradit Pronajímateli smluvní pokutu ve výši 100.000,- Kč za každé jednotlivé porušení. V případě trvání stavu porušení povinností déle než patnáct (15) dní od uplatnění práva na

uhrazení smluvní pokuty je Pronajímatel oprávněn uplatnit a Nájemce povinen uhradit smluvní pokutu i opakovaně, a to i vícekrát.

11.5 V případě porušení povinností stanovené v ustanovení článku 3.2.17 a/nebo článku 3.2.19 a/nebo článku 3.2.23 a/nebo článku 3.2.24 a/nebo článku 3.2.38 těchto Obchodních podmínek je Nájemce povinen uhradit Pronajímateli smluvní pokutu ve výši 50.000,- Kč za každé jednotlivé porušení. V případě trvání stavu porušení povinností déle než patnáct (15) dní od uplatnění práva na uhrazení smluvní pokuty je Pronajímatel oprávněn uplatnit a Nájemce povinen uhradit smluvní pokutu i opakovaně, a to i vícekrát.

11.6 V případě prodloužení Nájemce se splněním povinností uvedených v článku 8.1 a/nebo 8.3 těchto Obchodních podmínek je Nájemce povinen uhradit Pronajímateli za každý den prodloužení smluvní pokuty rovnající se součtu dvojnásobku (2x) Základního nájemného vč. Ceny za Služby a částky průměrného Nájemného z Obrátu vypočteného za poslední tři (3) celé kalendářní měsíce výma období, kdy byl Předmět nájmu uzavřen.

11.7 V případě porušení povinností stanovené v ustanovení článku 3.2.1 a/nebo článku 3.2.2 a/nebo článku 3.2.3 a/nebo článku 3.2.4 a/nebo článku 3.2.5 a/nebo článku 3.2.8 a/nebo článku 3.2.9 a/nebo článku 3.2.10 a/nebo článku 3.2.11 a/nebo článku 3.2.12 a/nebo článku 3.2.13 a/nebo článku 3.2.14 a/nebo článku 3.2.15 a/nebo článku 3.2.16 a/nebo článku 3.2.18 a/nebo článku 3.2.20 a/nebo článku 3.2.24 a/nebo článku 3.2.25 a/nebo článku 3.2.26 a/nebo článku 3.2.27 a/nebo článku 3.2.29 těchto Obchodních podmínek je Nájemce povinen uhradit Pronajímateli smluvní pokutu ve výši 15.000,- Kč za každé jednotlivé porušení. V případě trvání stavu porušení povinností déle než patnáct (15) dní od uplatnění práva na uhrazení smluvní pokuty je Pronajímatel prostřednictvím LP oprávněn uplatnit a Nájemce povinen uhradit smluvní pokutu i opakovaně, a to i vícekrát.

11.8 V případě porušení povinností Nájemce uvedených v čl. 5.1 a/nebo čl. 6.2 a/nebo čl. 6.3 a/nebo čl. 6.4 a/nebo čl. 6.5 a/nebo čl. 6.6 a/nebo čl. 6.7 těchto Obchodních podmínek je Nájemce povinen uhradit smluvní pokutu ve výši 100.000,- Kč za porušení každé i jednotlivé povinnosti zde uvedené.

11.9 V případě porušení povinností Nájemce uvedených v čl. 6.11 těchto Obchodních podmínek, je Nájemce povinen uhradit Pronajímateli veškeré náklady, které Pronajímateli v důsledku porušení těchto povinností Nájemce vzniknou, zejména náklady vzniklé v souvislosti s nároky třetích stran uplatňovaných v důsledku realizovaných Stavebních úprav. Tímto ustanovením není dotčeno právo Pronajímatele na náhradu škody v plné výši.

11.10 V případě porušení povinností Nájemce stanovené v ustanovení čl. 9.1 a/nebo v čl. 9.2 a/nebo v čl. 9.3 těchto Obchodních podmínek je Nájemce povinen uhradit Pronajímateli smluvní pokutu ve výši 30.000,- Kč za každé jednotlivé porušení. V případě trvání stavu porušení povinností déle než patnáct (15) dní od uplatnění práva na uhrazení smluvní pokuty je Pronajímatel oprávněn prostřednictvím LP uplatnit a Nájemce povinen uhradit smluvní pokutu i opakovaně, a to i vícekrát.

11.11 V případě porušení jakékoliv další povinnosti Nájemce stanovené těmito Obchodními podmínkami nebo Smlouvou je Nájemce povinen uhradit Pronajímateli smluvní pokutu ve výši 15.000,- Kč za každé jednotlivé porušení, nenapravitelné takové porušení do sedmi (7) dnů od doručení písemné výzvy Pronajímatele a/nebo LP k odstranění takového porušení. V případě trvání stavu porušení povinností déle než sedm (7) dní od uplatnění práva na uhrazení smluvní pokuty je Pronajímatel prostřednictvím LP oprávněn uplatnit a Nájemce povinen uhradit smluvní pokutu i opakovaně, a to i vícekrát.

11.12 Neuhradí-li Nájemce kteroukoliv platbu dle Obchodních podmínek nebo Smlouvy řádně a včas, je Nájemce povinen uhradit Pronajímateli smluvní úrok z prodlení ve výši 0,05% z dlužné částky za každý započatý den prodlení.

11.13 Nárok na náhradu škody způsobené porušením povinností, jejíž splnění je zajištěno smluvními pokutami dle tohoto článku, není dotčen.

XII. UKONČENÍ NÁJMU

12.1 Nájemní smlouvu lze skončit:

(a) písemnou dohodou Smluvních stran k datu uvedenému v takové dohodě;

(b) uplynutím Doby nájmu;

(c) výpovědí dle těchto Obchodních podmínek; nebo

(d) písemným odstoupením v případech uvedených v těchto Obchodních podmínkách.

12.2 Pronajímatel může Smlouvu před uplynutím Doby nájmu písemně vypovědět, jestliže:

(a) Nájemce užívá Předmět nájmu v rozporu se Smlouvou nebo Obchodními podmínkami a přes písemné upozornění, v němž je stanovena lhůta pro odstranění závadného stavu, nezjedná nápravu; nebo

(b) Nájemce je více než patnáct (15) kalendářních dní v prodlení s platbou Nájemného nebo Ceny za Služby dle Smlouvy a těchto Obchodních podmínek a toto prodlení nenapraví ani do sedmi (7) kalendářních dnů po obdržení výzvy k úhradě dlužných částek; nebo

(c) Nájemce přes písemné upozornění, v němž je ze strany Pronajímatele stanovena lhůta pro odstranění závadného stavu, hrubě porušuje požární bezpečnost stavby (tzn. Budovy a/nebo Předmětu nájmu), klid nebo pořádek; nebo

(d) bylo rozhodnuto o odstranění stavby nebo změně stavby (tzn. Budovy a/nebo Předmětu nájmu), jež brání užívání Předmětu nájmu; nebo

(e) Nájemce přenechá bez předchozího písemného souhlasu Pronajímatele Předmět nájmu do podnájmu či k užívání jiné osobě; nebo

(f) Nájemce změnil v Předmětu nájmu svůj předmět podnikání (změna užívání prostor sloužících podnikání) nebo změnil sortiment zboží bez předchozího písemného souhlasu Pronajímatele a/nebo LP; nebo

(g) Nájemce uskutečnil jeden ze záměrů uvedených v čl. 3.2.36 těchto Obchodních podmínek; Pronajímatel je oprávněn v tomto případě Smlouvou vypovědět ve lhůtě jednoho (1) měsíce ode dne, kdy se prokazatelně dozvěděl, nejpozději však ve lhůtě jednoho (1) roku od uskutečnění takového záměru; toto oprávnění má Pronajímatel i v případě, že jej Nájemce o takovém záměru včas a řádně informoval dle čl. 3.2.36 Obchodních podmínek.

(h) Nájemce opakovaně přes předchozí písemné upozornění Pronajímatele poruší ustanovení Smlouvy a/nebo Obchodních podmínek.

(i) Nájemce a/nebo osoba blízká statutárnímu zástupci a/nebo členovi dozorčího orgánu do pověsti Pronajímatele a/nebo ovládající osoba Nájemce (včetně členů záměry Pronajímatele a/nebo (ii) svým jednáním porušuje a/nebo hrozí, že poruší oprávněné Letiště Praha, a. s. případně jeho právního zástupce, a/nebo (iii) způsobí a/nebo hrozí, že svým jednáním způsobí Pronajímateli a/nebo Pronajímateli a/nebo Letiště Praha, a. s. případně jeho právního zástupce, a/nebo (iv) svým jednáním sníží a/nebo hrozí, že sníží veřejné mínění o Pronajímateli a/nebo Letiště Praha, a. s. případně jeho právního zástupce, a/nebo (v) svým jednáním sníží a/nebo hrozí, že sníží veřejné mínění o Pronajímateli a/nebo Letiště Praha, a. s. případně jeho právního zástupce.

12.3 Nájemce je oprávněn Smlouvu písemně vypovědět pouze, jestliže:

- (a) se Předmět nájmu bez zaváhání Nájemce stane nezpůsobilý k užívání za účelem nájmu dle Smlouvy; nebo
- (b) Pronajímatel přes písemné upozornění Nájemce po Nájemcem stanovené lhůtě k nápravě hrubě porušuje své povinnosti při údržbě a opravách Předmětu nájmu, k nimž je povinen.

12.4 Vypověď nájmu (Smlouvy) musí být dána písemně a doručena druhé Smluvní straně. Vypověďní lhůta pro skutečnosti uvedené v předchozích čl. 12.2 a 12.3 činí jeden (1) měsíc a začíná plynout dnem, kdy byla písemná výpověď doručena druhé Smluvní straně. Smluvní strany se dohodly, že v případě výpovědi nájmu (Smlouvy) ze strany Pronajímatele, nezruší Pronajímatel povinnost poskytnout nájemci (Smlouvy) ze strany Pronajímatele, kompenzační plnění.

12.5 Smluvní strany se dohodly, že pro účely čl. 12.3 písm. (a) se Předmět nájmu považuje za nezpůsobilý k užívání, pokud (i) jeho stav v důsledku porušení povinností Pronajímatele vyvolává z Obchodních podmínek či Smlouvy nebo příslušných právních předpisů za (1) měsíc během celé doby nájmu a Pronajímatel situac nepopraví v dodatečně časové lhůtě patnácti (15) pracovních dnů od písemné výzvy Nájemce, aby tak učinil, anebo (ii) jeho stav bude z jiného důvodu zcela ani zčásti nezaviněného Nájemcem bránit Nájemci v užívání jakékoliv části Předmětu nájmu po dobu delší než tři (3) kalendářní měsíce během celé doby nájmu a Pronajímatel situaci nepopraví v dodatečně časové lhůtě dvaceti (20) pracovních dnů od písemné výzvy Nájemce, aby tak učinil.

12.6 Pronajímatel může doručením písemného oznámení v tomto smyslu odstoupit od Smlouvy s účinností k datu doručení písemného oznámení Nájemci před uplynutím doby nájmu. Takové odstoupení může být založeno na následujících důvodech:

(a) Nájemce je v prodlení s jakoukoliv povinnou platbou o více než patnáct (15) kalendářních dní a neuhradí platbu ani v dodatečně lhůtě sedmi (7) kalendářních dnů od písemné výzvy Pronajímatele; nebo

25

(b) Nájemce bez předchozího písemného souhlasu Pronajímatele převede na třetí osobu svá práva a/nebo povinnosti vyplývající z Obchodních podmínek či Smlouvy nebo umožní třetí osobě užívat Předmět nájmu nebo jeho část na základě jiného právního titulu; nebo

(c) Nájemce se ocitne v situaci, kdy (i) soud zahájí insolvenční řízení v souladu s platným a účinným zákonem upravujícím insolvenční řízení, úpadek a způsob jeho řešení (dále jen „insolvenční zákon“) nebo (ii) soud rozhodne o úpadku v souladu s insolvenčním zákonem nebo (iii) soud rozhodne o zrušení konkursu, protože majetek dlužníka zcela nepostačuje pro uspokojení pohledávek věřitelů nebo (iv) Nájemce sám na sebe podá insolvenční návrh v souladu s insolvenčním zákonem nebo (v) je přijato rozhodnutí o povinném nebo dobrovolném zrušení Nájemce (vyjma případů sloučení nebo splynutí či jiného případu právního nástupnictví); nebo

(d) Nájemce nezíská či mu budou pravomocně odebrána jakákoliv povolení, koncese, živnostenská oprávnění, schválení, souhlasy či licence potřebné k provozování předmětu podnikání, k němuž provozování se zavázal v této Smlouvě; nebo

(e) Nájemce (i) neotevře a/nebo (ii) zastaví nebo přeruší provozování své obchodní činnosti v Předmětu nájmu v souladu s účelem nájmu sjednaným ve Smlouvě a neobnoví svou činnost v přiměřené lhůtě stanovené Pronajímatelem resp. LP

(f) Nájemce jakýmkoliv způsobem poruší ustanovení článku 3.2.29, 3.2.30, 3.2.31 a/nebo 3.2.32 Obchodních podmínek, a toto porušení nenapraví ani v náhradní lhůtě patnácti (15) kalendářních dnů či nezajistí potřebné opatření k dodržování těchto ustanovení; nebo

(g) Obrát v jakýchkoliv dvou (2) po sobě jdoucích kalendářních čtvrtletích během doby nájmu nedošlo k takové výmě, že Nájemce z Obrátu vypočtené z takového Obrátu v daných dvou (2) kalendářních čtvrtletích se bude rovnat minimálně Minimální výši Nájemného z Obrátu; nebo

(h) Nájemce nesplní svou povinnost uvedenou v čl. 3.2.36 těchto Obchodních podmínek a/nebo třetí osoba, která dle čl. 3.2.36 Obchodních podmínek vstupují, byť jen částečně, do práv a povinností Nájemce ze Smlouvy, bude mít ke dni takového vstupu jakékoliv neuhrazené splátčné závazky vůči Pronajímateli po lhůtě splatnosti přesahující šedesát (60) dnů a/nebo pokud taková třetí osoba nespĺňuje veškeré podmínky v oblasti bezpečnosti civilního letectví a ochrany civilního letectví to, že tato třetí osoba vyhovuje platným právním předpisům v pochýbnostech se má za provozu Letiště, pokud předloží Pronajímateli platných právních norem týkajících se letectví Ministerstva dopravy k této otázce; nebo

(i) Nájemce nesplní jakoukoli svou povinnost vyplývající z čl. IX. těchto Obchodních podmínek; nebo

(j) Nájemce poruší jinou povinnost podle Smlouvy a nenapraví takové porušení ani v dodatečně přiměřené lhůtě uvedené v písemné výzvě Pronajímatele k odstranění takového porušení, která nebude kratší než deset (10) kalendářních dnů nebo

Nájemce přes opakovaně upozornění Pronajímatele a/nebo LP opakovaně poruší

Jakoukoliv povinnost podle této Smlouvy, přičemž k takovému porušení bude docházet ze strany Nájemce, ať již úmyslně nebo z nedbalosti; nebo

- (k) Nájemce poruší jakoukoliv svoji povinnost uvedenou v čl. VI. těchto Obchodních podmínek; nebo
- (l) Nájemce poruší povinnost na úseku požární ochrany a bezpečnosti a chováním poškozuje technologie EPS, EZS a ostatních požárně bezpečnostních zařízení (PBZ) včetně hasičích přístrojů (HP); nebo

- (m) Nájemce nesloží jistotu na účet, ve výši a ve lhůtě dle čl. VI. Smlouvy, nebo neposkytne Pronajímateli Bankovní záruku dle Smlouvy a těchto Obchodních podmínek.

- (n) Nájemce a/nebo osoba blízká statutárnímu zástupci a/nebo členovi dozorčího orgánu Nájemce popřípadě mateřská a/nebo ovládající osoba Nájemce (včetně členů statutárních a dozorčích orgánů) (i) zasahuje a/nebo hrozí, že svým jednáním zasáhne do pověsti Pronajímatele a/nebo Letiště Praha, a. s. případně jeho právního nástupce, a/nebo (ii) svým jednáním porušuje a/nebo hrozí, že poruší oprávněné zájmy Pronajímatele a/nebo Letiště Praha, a. s. případně jeho právního nástupce, a/nebo (iii) způsobí a/nebo hrozí, že svým jednáním způsobí Pronajímateli a/nebo Letišti Praha, a. s. případně jeho právnímu nástupci nemajetkovou újmu (zejména, nikoliv však výlučně nemajetkovou újmu zájmů, pro jejichž prosazování byl Pronajímatel a/nebo Letiště Praha, a. s. případně jeho právní nástupce zřízen), a/nebo (iv) svým jednáním snižuje a/nebo hrozí, že jednáním Nájemce bude sníženo veřejné mínění o Pronajímateli a/nebo Letišti Praha, a. s. případně jeho právního nástupci.

XIII. ZMĚNA PŘEDMĚTU NÁJMU V RÁMCI PŘEMÍSTĚNÍ NÁJEMCE

- 13.1 Nájemce je srozuměn s tím, že v průběhu Doby nájmu může dojít ke změně konceptu skladby nájemců na Letišti.

- 13.2 Nájemce souhlasí s tím, že je Pronajímatel oprávněn kdykoliv vyzvat Nájemce k jednání o přemístění Nájemce a Předmětu nájmu na jinou plochu a/nebo do jiného prostoru nebo místnosti v rámci Letiště, jež je z hlediska umístění (v rámci ploch a/nebo prostor Letiště) a základních technických parametrů včetně výměry a podmínek přístupu zákazníků přinejmenším srovnatelná s původním Předmětem nájmu, a Nájemce je povinen o takovém přemístění s Pronajímatel v dobré víře jednat.

- 13.3 Důvodem pro přemístění Nájemce a Předmětu nájmu v rámci Letiště může být zejména:

- 13.3.1 změna konceptu skladby nájemců na Letišti;
- 13.3.2 změna marketingové resp. prodejní koncepce Letiště, jež vyvolají potřebu přemístění Nájemce a Předmětu nájmu, včetně změn podlahové plochy;
- 13.3.3 bezpečnost na Letišti či jakákoliv jiná bezpečnostní hlediska z důvodů, ze kterých bude nutné či vhodné přemístit Nájemce a Předmět nájmu; nebo
- 13.3.4 stavební změny na Letišti, zejména výstavba či přestavba infrastruktury Letiště.

- 13.4 Požaduje-li Pronajímatel přemístění Nájemce a Předmětu nájmu z jednoho či více důvodů uvedených v tomto článku a nedojde-li ve lhůtě jednoho (1) měsíce od doručení výzvy k přemístění Nájemce a Předmětu nájmu k úpíne dohodě mezi Pronajímatel a Nájemcem o přemístění Nájemce a Předmětu nájmu tzn. k uzavření dodatku ke Smlouvě upravujícímu změnu Předmětu nájmu, která spočívá v nahrazení stávajícího Předmětu nájmu jiným Předmětem nájmu, na kterém se Strany dohodly, je Pronajímatel oprávněn odstoupit od Smlouvy s účinností a účinky k okamžiku doručení odstoupení Nájemci.

- 13.5 Nájemce je oprávněn požadovat v souvislosti s realizací přemístění Předmětu nájmu náhradu případných přímětených a prokazatelně vynaložených nákladů spojených s realizací přemístění Předmětu nájmu v rámci Letiště.

- 13.6 Nájemce zůstává při realizaci přemístění za předpokladu splnění povinností Pronajímatele dle tohoto článku nadále vázán Smlouvou a nemá právo po uzavření Smlouvy od ní odstoupit ani ji ukončit jiným způsobem z důvodů spočívajících v přemístění Nájemce a Předmětu nájmu.

XIV. ZÁVĚREČNÁ USTANOVENÍ

- 14.1 **Oznámení:** Není-li ve Smlouvě v konkrétním případě stanoveno jinak, veškerá oznámení, žádosti nebo jiná sdělení učiněná některou Smluvní stranou na základě Smlouvy budou učiněna písemně a budou považována za řádně učiněná, jakmile budou doručena druhé Smluvní straně osobně, kurýrní službou poskytující ověřený doručení, doporučenou poštou, faxem nebo prostřednictvím datové schránky ve smyslu zákona č. 300/2008 Sb., o elektronických dčonech a autorizované konverzi dokumentů, v platném znění (dále jen „Zákon o datových schránkách“), a to tak, jak jsou tyto adresy a spojení uvedeny ve Smlouvě nebo na jinou adresu a spojení, kterou příslušná Smluvní strana oznámí druhé Smluvní straně způsobem podle tohoto ustanovení.

Veškerá oznámení učiněná na základě Smlouvy budou považována za doručena:

- (a) v okamžiku jejich předání, pokud budou doručována osobně;
- (b) v den jejich fyzického přijetí adresátem v případě osobního doručení nebo doručení kurýrní službou; nebo
- (c) v den uvedený na doručení v případě doručení doporučenou poštou; nebo
- (d) v den uvedený na potvrzení o provedení nepřerušovaného faxového přenosu v případě doručení faxem; nebo
- (e) v den přilášení Nájemce nebo Pronajímatele do datové schránky dle Zákona o datových schránkách nebo
- (f) v třetí den po prokazatelném odeslání, jestliže Smluvní strana na adrese platné pro zaslání pošty k jejím rukám podle Smlouvy nebo podle obchodního rejstříku zásilku nepřivezme (a to včetně doporučené pošty). Pro vyloučení pochybností se ustanovení předcházející věty neaplikuje na čl. XIII., odst. 14.1, písm. e).

Smlouva upravuje kontaktní osoby. Strany jsou oprávněny změnít kontaktní osoby bez uzavření dodatku ke Smlouvě na základě písemného oznámení zaslaného doporučenou poštou k rukám statutárního orgánu Nájemce nebo Pronajímatele na adresu příslušné Smluvní strany uvedenou v záhlaví Smlouvy.

- 14.2 Započítání:** Nájemce není oprávněn započítat své závazky na pohledávky, které má za Pronajímatelem, ani postoupit takové pohledávky třetí osobě, pokud o těchto pohledávkách právomocně nerozhodne soud anebo pokud je Pronajímatel písemně neuzná. Pronajímatel je oprávněn započítat své pohledávky za Nájemcem jednostranně. Pronajímatel je oprávněn započítat jakoukoliv platbu nebo pohledávku Nájemce, včetně jistoty nebo Bankovní záruky, učiněnou na základě této Smlouvy proti nejstarším pohledávkám z této Smlouvy nebo z těchto Obchodních podmínek vyplývajícím a bude o tomto Nájemce pouze písemně informovat, a to na adresu uvedenou v hlavě Smlouvy nebo na doručovací adresu, je-li ve Smlouvě uvedena.
- 14.3 Splnění dluhu:** Ustanovení § 1932 a 1933 občanského zákoníku se neuplatní. Pronajímatel prostřednictvím LP, má-li mu být Nájemcem splněno několik závazků a poskytnuté plnění nestačí na splnění všech závazků, je oprávněn určit, na jaký závazek Nájemce vůči Pronajímateli bude nejdříve plněno.
- 14.4 Postoupení práv a povinností, postoupení smlouvy, přechod práv ze Smlouvy:** Nájemce je oprávněn postoupit svá práva anebo pohledávky z této Smlouvy nebo postoupit Smlouvu jako celek pouze s předchozím písemným souhlasem Pronajímatele poskytnutým prostřednictvím LP.
- 14.5 Převod nájmu prostor služebního podnikání:** Nájemce je oprávněn převést nájem Předmětu nájmu pouze s výslovným předchozím písemným souhlasem Pronajímatele.
- 14.6 Změna vlastnicka:** Změní-li se vlastník Předmětu nájmu, pak přejdou práva a povinnosti z nájmu na nového Vlastníka. Nájemce nemá právo vypovědět Smlouvu a skončit nájem jen proto, že se změnil Vlastník Předmětu nájmu.
- 14.7 Změny a dodatky:** Smlouva představuje spolu se svými přílohami úplnou dohodu Smluvních stran o svém předmětu a nahrazuje v souvislosti s tímto předmětem veškeré předchozí písemné či ústní dohody a ujednání Smluvních stran. Žádné změny nebo dodatky této Smlouvy nebudou platné, pokud nebudou učiněny písemnými číslovacími dodatky podepsanými oprávněnými zástupci obou Smluvních stran.
- 14.8 Odchylná ujednání v Obchodních podmínkách a ve Smlouvě:** Pokud některá ustanovení Smlouvy budou odchylná od ujednání v Obchodních podmínkách, mají přednost ujednání ve Smlouvě odchylná od ujednání v Obchodních podmínkách.
- 14.9 Důvěrnost Informací:** Smluvní strany považují veškeré informace obsažené ve Smlouvě nebo získané v souvislosti s ní za důvěrné. Bez předchozího písemného souhlasu druhé Smluvní strany nesmí žádná ze Smluvních stran takové informace sdělit jakékoliv třetí straně, výjma případů, kdy (a) je takové sdělení vyžadováno zákonem, nebo (b) příslušnými orgány jednajícími na základě právních předpisů a v souladu s nimi, nebo (c) jsou předmětné informace již veřejně dostupné v souladu s příslušnými právními předpisy nebo se Smlouvou, nebo (d) jsou tyto informace zpřístupněny právním či jiným poradcům příslušné Smluvní strany za předpokladu, že jsou tyto poradci zavázáni povinností mlčenlivosti ve stejném nebo dokonce větším rozsahu na základě smlouvy nebo ze zákona, nebo (e) jsou tyto informace nezbytné pro ochranu oprávněných zájmů příslušné Smluvní strany v případě porušení povinností dle Smlouvy druhou Smluvní stranou, nebo (f) jsou tyto informace sděleny v nezbytném rozsahu zřizovateli či akcionářům, resp. společnostům, příslušné Smluvní strany nebo (g) zájemcům o koupi Nájemce nebo Pronajímatele či celého objektu Letiště, ve kterém se nachází Předmět nájmu, a to za předpokladu, že jsou tyto zájemci zavázáni povinností mlčenlivosti ve stejném nebo větším rozsahu jako v tomto odstavci.

14.10 Rozhodné právo: Práva a povinnosti Smluvních stran, které nejsou výslovně upraveny Smlouvou nebo tímto Obchodními podmínkami, se řídí ustanoveními zákona č. 89/2012 Sb., občanským zákoníkem v platném znění a dalšími aplikovatelnými právními předpisy České republiky. Smlouva, Obchodní podmínky, nájemní vztah mezi Pronajímatelem a Nájemcem a práva a povinnosti Smluvních stran z něj vyplývající se řídí a budou vykládány v souladu s právem České republiky. Pronajímatel a Nájemce souhlasí, že ukončení této Smlouvy se řídí výhradně Obchodními podmínkami a Smlouvou. Smluvní strany se dohodly, že ustanovení § 1765, § 1766, § 2208, § 2209, § 2210 odst. (2) a (3), § 2212, § 2227, § 2232, § 2303, § 2305, § 2308, § 2311 a § 2315 občanského zákoníku se na Smlouvu a na vztahy ze Smlouvy vyplývající nepoužijí.

14.11 Řešení sporů: Smluvní strany se zavazují řešit veškeré spory nebo konflikty vzešlé ze Smlouvy nebo v souvislosti s ní smlouvou cestou. Pokud se Smluvními stranám některý spor nebo konflikt nepodaří vyřešit smírně v přiměřené lhůtě nepřesahující v žádném případě třicet (30) dnů, bude takový spor nebo konflikt vyřešen soudy České republiky a bude postupováno v souladu se zákony a dalšími právními předpisy České republiky upravujícími tuto smluvní oblast. Jako soud příslušný pro řešení případných sporů sjednaly Smluvní strany věcně a místně příslušný soud Pronajímatele.

14.12 Platnost a účinnost: Tyto Obchodní podmínky nabývají platnosti a účinnosti jakožto nedílná součást Smlouvy ve stejný den, kdy nabude Smlouva účinnosti.

PLNÁ MOC

Český Aeroholding, a.s. se sídlem Praha 6, Jana Kašpara 1069/1, PSČ 16008, IČO: 248 21 993, zapsaná v obchodním rejstříku vedeném Městským soudem v Praze, spisová značka B 17005, zastoupená Ing. Zuzanou Tairovou, místopředsedkyní představenstva a JUDr. Petrem Pavelcem, členem představenstva, (dále jen „Zmocnitel“),

zplnomocňuje tímto

společnost **Letiště Praha, a. s.**, se sídlem Praha 6, K Letišti 6/1019, PSČ 16008, IČO: 282 44 532, zapsanou v obchodním rejstříku vedeném Městským soudem v Praze, spisová značka B 14003, zastoupená Ing. Jiřím Krausem, předsedou představenstva a Ing. Jiřím Petržilkou, členem představenstva (dále jen „Zmocněnec“),

aby za Zmocnitele a jeho jménem jednal ve věci Správy nemovitostí dle Smlouvy o nájmu a smlouvy o poskytování služeb uzavřené mezi Zmocněncem a Zmocnitelem dne 30.9.2011, zejména aby Zmocnitele zastupoval v a při uzavírání nájemních smluv se stávajícími nájemci či potenciálními novými nájemci, dodatků k těmto smlouvám a při jejich ukončování, upravoval a vydával splátkové kalendáře nájemních smluv, vymáhal pohledávky z nájemních smluv a zajišťoval komunikaci se všemi soukromoprávními a veřejnoprávními subjekty ohledně administrativních a daňových záležitostí týkajících se Spravovaných nemovitých věcí.

Jmenovaný Zmocněnec je oprávněn podepisovat jakákoli právní jednání ve výše uvedené věci.

Zmocnitel dále prohlašuje, že Zmocněnec není oprávněn zplnomocnit ve výše uvedené záležitosti další osoby.

Tato plná moc je platná do 31.12.2016.

V Praze dne 16. prosince 2014



Český Aeroholding, a.s.
Ing. Zuzana Tairová
místopředsedkyně představenstva

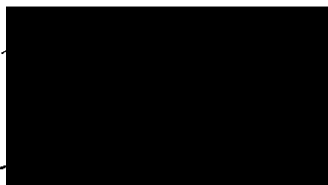

Český Aeroholding, a.s.
JUDr. Petr Pavelce
člen představenstva

Český Aeroholding, a.s.
Jana Kašpara 1069/1
160 08 Praha 6
Česká republika
(2)

V Praze dne 16. prosince 2014

Zmocněnec plnou moc v celém rozsahu přijímá



Letiště Praha, a. s.
Ing. Jiří Kraus
předseda představenstva



Letiště Praha, a. s.
K Letišti 6/1019
160 08 Praha 6
2
Ing. Jiří Petržilka
člen představenstva

Příloha č. 6

Vzor avíza o platbě nájemného z obrátu

A V I Z O

o platbě Obrátového nájemného – z obrátu dosaženého v prostorách Letiště Praha, a. s.
pronajatých dle nájemní smlouvy

č. smlouvy: ,

Terminál 1

měsíc:

A) provozování směnářenské činnosti, nákup a prodej zahraničních měn

Obrat celkem Kč

z toho sazbačiní Kč

B) Provozování bankomatů

Obrat celkem Kč

z toho sazba z obrátu Kč

**C) Provozování ostatních činností (vracení DPH, vyplácení v hotovosti CZK proti
platebním kartám, peněžní služby atd).**

Obrat celkem Kč

Z sazba činí Kč

D) provozování internetového rezervačního systému

Obrat celkem Kč

Z toho sazba činíKč

Terminál 2

měsíc:

A) provozování směnářenské činnosti, nákup a prodej zahraničních měn

Obrat celkem Kč

z toho sazba činí Kč

B) Provozování bankomatů

Obrat celkem Kč

z toho sazba z obratu Kč

C) Provozování ostatních činností (vracení DPH, vyplácení v hotovosti CZK proti platebním kartám, peněžní služby atd).

Obrat celkem Kč

Z sazba činí Kč

D) provozování internetového rezervačního systému

Obrat celkem Kč

Z toho sazba činíKč

Celkem k úhradě (A+C+D) Kč bez DPH

Celkem k úhradě (B) Kč + DPH 21%

Výše uvedená částka bude převedena na účet UniCredit Bank Czech Republic, a.s., č. ú. 801812025/2700 na základě daňového dokladu, který nám bude zaslán s termínem splatnosti

Podpis a razítko:

Kontaktní osoba:

Podpis a razítko (podpis musí být buď statutárního orgánu nebo zmocněné osoby – zmocnění nutno doložit)

Jméno,
kontakt a adresa banky
která vystavila záruku

Praha dne

ZÁRUKA ZA SPLNĚNÍ SMLOUVY

Záruka č.

Objednatel: Český Aeroholding, a.s., Jana Kašpara 1069/1, 160 08 Praha 6, IČ 248 21 993
zapsaný v obchodním rejstříku vedeném Městským soudem v Praze, oddíl B, vložka 17005
Czech Republic

Zhotovitel (nebo odběratel podle textu vlastní smlouvy) (Jméno a adresa našeho obchodního partnera)

Smlouva č. ze dne na „.....“.

Vážení,

byli jsme informováni naším klientem, že má ve Váš prospěch předložit bankovní záruku za řádné splnění smlouvy.

Z příkazu našeho klienta přebíráme, my,jméno banky, která vystavuje záruku....., tuto záruku a neodvolatelně se zavazujeme zaplatit Vám, bez zkoumání souvisejícího právního vztahu a bez jakýchkoliv námitek tohoto vztahu se týkajících, na základě Vaší první písemné výzvy, ve které prohlásíte, že náš klient nesplnil své smluvní závazky ze smlouvy č. .. ze dne, částky až do celkové výše

.....
(slovy.....00/100)

na Vámi uvedený účet.

Náš závazek z této záruky zaniká automaticky

- 1) dnem, kdy obdržíme zpět originál této bankovní záruky, nebo
- 2) dnem, kdy od Vás obdržíme originál Vašeho písemného Prohlášení, že tato záruka je nadále bezpředmětná a že vůči nám nemáte žádné nároky plynoucí z této bankovní záruky (dále jen Prohlášení), nebo
- 3) nejpozději dne, i když nebude vrácen zpět originál záruky podle toho, která z výše uvedených skutečností nastane dříve.

Vaše výzva k zaplacení (zaslána nám doporučenou poštou nebo kurýrní službou) nám musí být doručena nejpozději k datu zániku záruky jak uvedeno výše a z identifikačních důvodů musí nám být zaslána prostřednictvím banky s jejím písemným potvrzením, že Vaše podpisy na výzvě jsou pravé a za Vás právně závazné. Vaše výzva může být zaslána také klíčovanou

swiftovou zprávou prostřednictvím banky, která Vaši výzvu bude doslovně citovat a současně potvrdí, že Vaše podpisy na výzvě jsou pravé a za Vás právně závazné a že tato výzva byla současně zaslaná doporučeným dopisem na naši adresu.

Vaše Prohlášení musí být zasláno doporučenou poštou nebo kurýrní službou prostřednictvím banky s jejím potvrzením, že Vaše podpisy jsou pravé a za Vás právně závazné. Vaše Prohlášení může být zasláno také klíčovanou swiftovou zprávou prostřednictvím banky, která Vaše Prohlášení bude doslovně citovat a současně potvrdí, že Vaše podpisy na Prohlášení jsou pravé a za Vás právně závazné a že toto Prohlášení bylo současně zasláno doporučeným dopisem na naši adresu.

Práva a pohledávky z této záruky jsou nepostupitelné.

Případné výlohy vzniklé v souvislosti s touto zárukou u jiného peněžního ústavu jdou k tíži (Jméno Zhotovitele, odběratele, obchodního partnera; pokud je tato zásada ve smlouvě zachycena může se celá věta vypustit).

Tato záruka se řídí českým právem, místem příslušného soudu je Praha. (tato věta platí pouze za předpokladu, že vystavující bankou bude banka sídlící v ČR)

.....jméno vystavující banky, podpisy oprávněných osob banky.....

GARANCE SLUŽEB

INTERCHANGE – SYSTÉM NA ON-LINE REZERVACE

V rámci nepřetržitého zkvalitňování služeb je systém na on-line rezervace na výměnu finančních prostředků, po několikaměsíční přípravě a testování, připraven k nasazení v provozu. Tímto můžeme garantovat provoz tohoto systému i v rámci provozoven na Letišti Václava Havla, případně je možné jej umístit na webové stránky samotného letiště. Systém je tvořen sofistikovanou on-line devizovou kalkulačkou, která je responsivní na mobilních zařízeních a podléhá požadavkům Letiště Vídeň, kde bude v nejbližší době také tento systém nasazen.

On-line rezervace probíhá v několika krocích, které jsou popsány níže.

KROK 1 – VOLBA ČÁSTKY K VÝMĚNĚ A ZOBRAZENÍ KURZU

V prvním kroku si klient zvolí zdrojovou a cílovou měnu, o jejichž směnu má zájem a celkovou částku, kterou si přeje vyměnit. Níže v okénku se zobrazí kurz platný pro daný den.

Po potvrzení rezervace pomocí „Reserve cash“ se dostává ke kroku 2.



0% comission only when booking online You can book currency from 10 EUR up to 10.000 EUR in banknotes, please note the rates are not valid for traveller's cheques and coins. If you want to change more, please contact us on +420 224 948 445.

I want to change

 CZK ▾



I will get

 EUR ▾

Sell rate:
27.10 EUR

Reserve cash

KROK 2 – VYHLEDÁNÍ POBOČKY K VYZVEDNUTÍ

Klient zadá svou současnou polohu nebo místo, kde si přeje valuty vyzvednout. Automaticky se zobrazí pobočky nejbližší zadané poloze. Po volbě pobočky se klient dostává ke kroku 3.



Please select a branch to pickup your order

Enter your location

11000 Praha, Česká republika

Find a branch

Rytířská ulice 26

0 1 Km

Rytířská 398/26, Praha 1

Contact details

Rytířská 398/26, Praha 1

Phone

224 221 757

E-mail

mozart@interchange.cz

Opening hours

Mon-Sun

07:30 – 22:00



Staroměstské náměstí 17

0 13 Km

Staroměstské nám. 551/17, Praha 1

Železná ulice

0 14 Km

Staroměstské nám. 548/20, Praha 1

Václavské náměstí 2 (Můstek)

0 26 Km

Václavské nám. 772/2, Praha 1

Uhelný trh 3

0 28 Km

Uhelný trh 424/3, Praha 1

KROK 3 – VOLBA ČASU VYZVEDNUTÍ OBJEDNÁVKY

V kroku 3 si klient zvolí datum a čas vyzvednutí objednávky.

When do you want to pickup your order?

Date of pickup

Wednesday 21.10.2015

Avarage time of pickup

12 00

Order summary



Pickup on Wednesday
21 October 2015



Rytířská ulice 26

5 000 00 CZK to 184 50 EUR

Continue

KROK 4 – OSOBNÍ ÚDAJE

V posledním kroku rezervace zadá klient své osobní údaje, při rezervaci nad 1000 € vyplní klient navíc informace ze svého dokladu totožnosti. Po vyřízení objednávky přijde klientovi potvrzení na jeho e-mail s rekapitulací objednávky.



Please enter your personal data

First name

Last name

Telephone

E-mail

Extra required information

In an effort to protect our customers, the public and the company, Interchange strictly complies with applicable state and federal regulations which require us to collect this information. This process is necessary in order for us to prevent possible money laundering, funding of terrorism and fraud. Your information is kept strictly confidential and is protected with our 256-bit SSL encryption software.

Select ID type

Country of issue

ID number

Expiration

Process your order